CANADIAN SOCIETY OF LANDSCAPE ARCHITECTS

ASSOCIATION DES ARCHITECTES PAYSAGISTES DU CANADA

ANNUAL REPORT

RAPPORT ANNUEL

2023

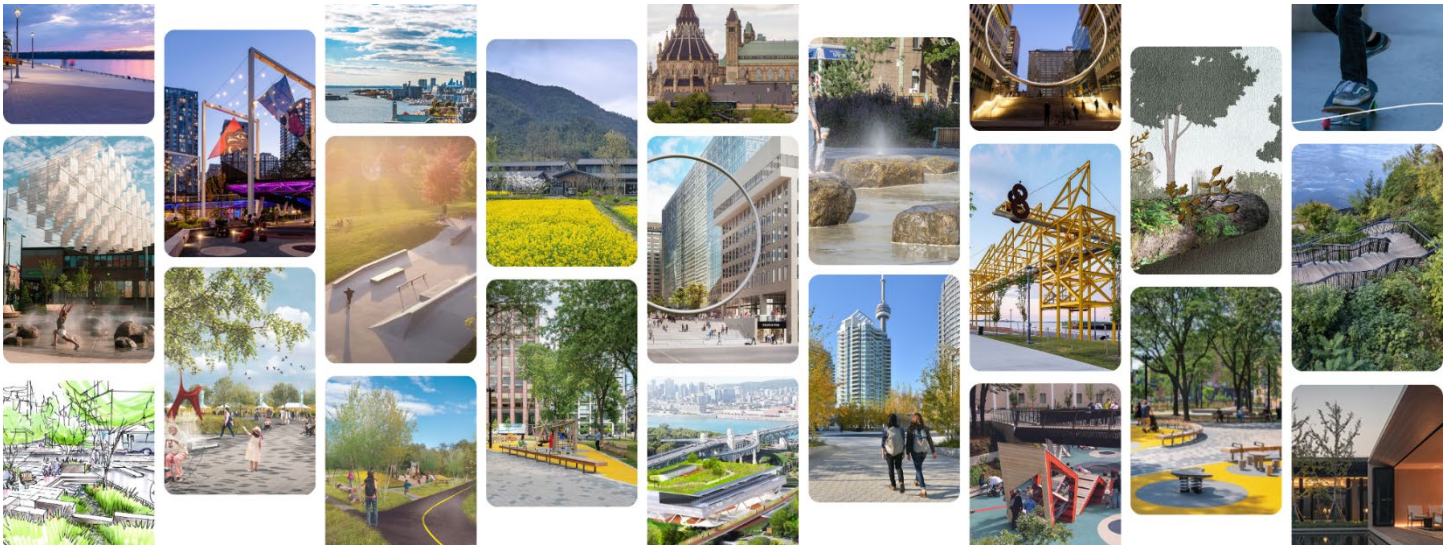

Images: 2023 Awards of Excellence | Prix d'excellence 2023

Table of Contents

About the CSLA....3
President's Message....4
Message from the Executive Director....6
Message from the Manager, Advocacy and Strategic Affairs....9
Financial Report....11
Board of Directors and Staff....12
College of Fellows....13
Landscape Architecture Accreditation Council....15
Landscapes | Paysages Editorial Board....17
Committee on Climate Adaptation....21
Committee on Human Heath and Wellbeing....25
Reconciliation Advisory Committee....27
Cultural Landscapes and Legacy Committee....30
Justice, Equity, Diversity and Inclusion Committee....32
International Federation of Landscape Architecture....35
Component Associations....37
Appendix A – Financial Report....38

Table des matières

À propos de l'AAPC....3
Mot du président....4
Message de la Directrice générale....6
Message de la Gestionnaire de la promotion et des affaires stratégiques....9
Rapport financier....11
Conseil d'administration et personnel....12
Collège des fellows....13
Conseil d'agrément en architecture de paysage....15
Comité de rédaction LANDSCAPES | PAYSAGES....17
Comité sur l'adaptation climatique....21
Le comité santé et bien-être....25
Comité consultatif sur la réconciliation....27
Comité des paysages culturels patrimoniaux....30
Comité de justice, d'équité, de diversité et d'inclusion....32
Fédération internationale d'architecture de paysage....35
Associations constituantes....37
Annexe A – Rapport financier....38

About the CSLA

The Canadian Landscape Charter – Expressing the Core Values of the Profession

The CSLA and all the component organizations have adopted the Canadian Landscape Charter, which seeks to uphold the following core principles:

- Recognize landscapes as vital
- Consider all people
- Inspire stewardship
- Expand knowledge
- Show leadership

By signing the Charter, the CSLA adopted these as the guiding principles for the society and committed to building a practice of landscape architecture that creates and improved and sustainable living environment for all.

Learn more about the Charter at: https://www.csla-aapc.ca/charter

À propos de l'AAPC

La charte canadienne du paysage : exprimer les valeurs fondamentales de la profession

L'AAPC et les associations constituantes ont adopté la Charte canadienne du paysage, qui a pour objectif de respecter les principes fondamentaux suivants :

- Reconnaître que les paysages sont essentiels
- Tenir compte de tous les gens concernés
- Favoriser une intendance de qualité
- Accroître les connaissances
- Faire preuve de leadership

En signant la Charte, l'AAPC a adopté ces principes directeurs et s'est engagée à développer une pratique de l'architecture de paysage qui soutienne et améliore un milieu de vie durable pour tous.

En apprendre plus sur la Charte ici : https://www.aapc-csla.ca/charte

CANADIAN LANDSCAPE CHARTER
www.csla-aapc.ca/charter

CHARTE CANADIENNE DU PAYSAGE
www.aapc-csla.ca/charte

President's Message

The Canadian Society of Landscape Architects (CSLA) remains dedicated to amplifying diverse voices from across the nation. Personally, I've had the privilege of engaging with a wide range of perspectives, each representing a rich tapestry of opinions, backgrounds, and beliefs. As a profession, we are showing growth in how we reflect our nation's diversity, and our collective strength will come from our shared values, collaboration, and genuine receptiveness. We find ourselves amidst a pivotal generational shift within our culture, practice, and professional landscape, evident in every facet of our work.

Acknowledging the hurdles of an increasingly demanding profession, we recognize the impact on our volunteers amid their own busy schedules. We have uncovered significant challenges at a component-by-component level, and we have moved towards supporting stronger governance and operational structures across the country. The CSLA continues to make significant headway in fostering dialogue among our component associations, seeking common ground to fortify support structures and streamline operational systems. Despite our 90-year legacy, our profession continues to mature and is primed for substantial growth as we approach our centennial milestone.

In a wildly divisive world that we face, our shared values as a profession clearly unite us, and in all aspects of our professional lives we need to work together more often than independently to share in the challenges to find common ground and work smarter.

By staffing up, the CSLA has been empowered to better support our volunteers while pursuing additional funding and staffing resources to bolster advocacy efforts on behalf of our membership. Our burgeoning team's continued success is a testament to the dedication of Michelle Legault (our Executive Director), staff, and directors, both past and present, in advancing the practice of landscape architecture across Canada.

Mot du président

L'Association des architectes paysagistes du Canada (AAPC) est à l'écoute des divers points de vue qui s'expriment au pays. Au cours de ma carrière, j'ai eu le privilège d'être exposé à un large éventail de perspectives, chacune exprimant une mosaïque d'opinions, d'expériences et de croyances. Le regard de notre profession sur la diversité du pays nous a fait progresser. Notre force collective vient de nos valeurs communes, de notre collaboration et de notre réceptivité véritable. Nous expérimentons un changement générationnel profond au sein de notre culture qui touche tous les aspects de notre paysage professionnel.

Nous sommes conscients des contraintes qui pèsent sur nos bénévoles dans notre profession exigeante. Nous avons donc déterminé les principaux enjeux et pris les mesures nécessaires pour renforcer la gouvernance et les structures opérationnelles de nos constituantes dans l'ensemble du pays. L'AAPC progresse grandement en orchestrant les échanges entre les constituantes en vue de rationaliser les systèmes opérationnels. Malgré ses 90 ans, notre profession continue de mûrir et s'apprête à vivre une croissance substantielle à l'approche de son centenaire.

Dans notre monde profondément divisé, les valeurs que nous partageons au sein de notre profession nous unissent clairement. Nous devons, dans tous les aspects de notre vie professionnelle, collaborer pour régler les problèmes, établir un terrain d'entente et travailler plus intelligemment.

Nous avons renforcé nos effectifs afin de mieux encadrer nos bénévoles et la recherche de financement en vue d'améliorer nos efforts promotionnels. Les réalisations de notre équipe en plein essor témoignent du dévouement de Michelle Legault (notre directrice générale), de notre personnel et de nos administrateurs anciens et actuels à faire avancer la pratique de l'architecture de paysage au Canada.

L'AAPC continue d'améliorer ses capacités de représentation. L'augmentation de notre personnel nous permet de mettre en œuvre de nouvelles initiatives au profit de nos membres. Qu'il s'agisse de moderniser notre programme de prix, d'utiliser nos plateformes comme le Congrès 2024 à Winnipeg pour diffuser nos messages et promouvoir nos intérêts, ou de produire des livres blancs et des trousses pour appuyer chacune de nos missions, nous renforçons le rôle de l'architecture de paysage en

The CSLA continues to expand on our existing tools for advocacy. As we staff up, we improve our capacity to operationalize initiatives for the benefit of our membership. From modernizing our awards program and using existing platforms like the 2024 Congress in Winnipeg for communication and advocacy, to producing white papers and toolkits to support each of our mission areas, we are unapologetically championing landscape architecture's pivotal role in shaping a brighter future. With recent recognition as a STEM discipline in the United States and in Canada, opportunities for promoting our profession abound, positioning us to nurture the leaders of tomorrow. Our recently published report on the State of the Profession underscores our strengths and the challenges that lie ahead. The CSLA stands poised to confront these challenges head-on, embracing the diversity of voices and interests that fortify our organization.

Serving as President of the CSLA has been a tremendous honor, and I depart from this role infused with a renewed sense of optimism. While our nation faces significant challenges, landscape architects are uniquely positioned to lead from our shared values, forging a future characterized by sustainability, equity, and joy. Now more than ever, the time is ripe for us to rise to the occasion and chart a course toward a brighter tomorrow.

Bob Somers, MALA, SALA, OALA, FCSLA
CSLA President

vue d'édifier une société meilleure. Maintenant reconnues comme une discipline STIM aux États-Unis et au Canada, les occasions de promouvoir notre profession abondent, et nous permettent de former les leaders de demain. Notre récent rapport sur l'état de la profession souligne nos forces et les défis qui nous attendent. Nous pouvons affronter ces défis de front, en embrassant la diversité des points de vue et des intérêts qui composent notre organisation.

Assumer la présidence de l'AAPC a été un immense honneur, et je quitte ce rôle le cœur optimiste. Alors que notre pays est confronté à d'importants défis, les architectes paysagistes possèdent l'expertise pour diriger les grands projets qui forgeront un avenir durable, équitable et joyeux! Maintenant plus que jamais, le moment est venu de nous montrer à la hauteur et de tracer la voie d'un avenir meilleur.

Bob Somers, MALA, SALA, OALA, FAAPC
Président de l'AAPC

Message from the Executive Director

It fills me with pride to report on our initiatives and programs in 2023. Of course, one of the major accomplishments of the CSLA in May was to hire Hope Parnham as Manager of Advocacy and Strategic Initiatives. In a short time, Hope has become an integral part of the team, and we wonder how we ever managed without her. I would also like to thank Katherine Velluso, the CSLA's Communications Coordinator. We would be lost without her brand of dedication, fun, and desire to take on new challenges. Our team is led by a Board of Directors who are willing to take on new and interesting challenges, to advocate relentlessly for the profession and to lead with courage. The Board and Staff are supported by a multitude of volunteers who dedicate astonishing hours to advancing the profession. I am constantly surprised, shocked, and delighted by our volunteer engagement and dedication, and the Board and Staff at CSLA will continue to support our volunteers any way we can.

Finally, I would like to acknowledge the Board members and Staff of the LACF and our component associations. In 2023, we enhanced our working relationship by collaborating on operationalizing the Justice, Equity, Diversity, and Inclusion Action Plan, and by agreeing to heighten our organizational collaboration and support mechanisms. Whether it's by dedicating our Leadership Group meetings to discussing enhancements to our operations, regular meetings of the staff across the country (we are called Team Canada), working together on policy development, targeting fundraising campaigns or organizing a series of Board governance training sessions, you should know that the CSLA, LACF and component associations are working together to raise the profile of the profession and ensure that our professional associations are governed at the highest possible level of professionalism and service to members.

I look forward to celebrating CSLA's 90th year in 2024. As many of you know, history is one of my passions, and this year will allow us to delve into the profession's history. The anniversary is also an opportunity to look forward to the future of the profession. And of course, for a celebration in Winnipeg at our CSLA-MALA Congress from May 30th to June 1st.

Message de la directrice générale

C'est avec plaisir que je vous présente nos initiatives et nos programmes pour 2023. J'aimerais avant tout souligner l'embauche de Hope Parnham comme Directrice des relations publiques et stratégiques. Hope s'est rapidement intégrée à l'équipe et on se demande maintenant comment on a fait pour se passer d'elle. Je tiens également à remercier Katherine Velluso, la coordinatrice des communications de l'AAPC. Que serions-nous sans son dévouement, sa bonne humeur et son désir de relever de nouveaux défis. Notre équipe est dirigée par un conseil d'administration toujours prêt à relever de nouveaux défis et à défendre avec conviction les intérêts de la profession. Le Conseil et le personnel sont appuyés par des bénévoles qui consacrent un nombre d'heures étonnant à l'avancement de la profession. Je suis constamment surprise et ravie par l'engagement et le dévouement de nos bénévoles. Le Conseil et le personnel de l'AAPC continueront de pleinement les appuyer.

J'aimerais également remercier le personnel et les administrateurs de la FAPC ainsi que nos associations constituantes. En 2023, nous avons amélioré les relations de travail. Nous avons mis en œuvre le Plan d'action sur la justice, l'équité, la diversité et l'inclusion, accru la collaboration organisationnelle et renforcé nos mécanismes de soutien. Notre groupe de direction s'est réuni fréquemment pour discuter des améliorations opérationnelles nécessaires, nous avons organisé des réunions pancanadiennes (nous sommes appelés Équipe Canada), pour élaborer des politiques, planifier des campagnes de financement ciblées, et organiser des séances de formation sur la gouvernance du conseil d'administration. Veuillez noter que l'AAPC, la FAPC et les constituantes collaborent régulièrement pour rehausser le profil de la profession et s'assurer que nos associations professionnelles sont régies conformément aux pratiques exemplaires pour assurer les meilleurs services à nos membres.

J'anticipe avec plaisir le 90e anniversaire de l'AAPC en 2024. Comme beaucoup d'entre vous le savent, l'histoire est l'une de mes passions, et cette année nous plongera dans le passé historique de la profession. Cet anniversaire est également l'occasion d'entrevoir l'avenir de la profession. Et le plaisir sera à son comble lors de notre Congrès AAPC-MALA à Winnipeg du 30 mai au 1er juin.

Awards of Excellence

I would like to thank the Co-Chairs of the 2023 Awards of Excellence Committee: Yvonne Yeung and Michael Von Hausen. They steadfastly guided the program in 2023 and helped streamline and refine the program. Thanks are also due to the 2023 jury, composed of:

- Tiina Mack, BCSLA, CSLA (Chair)
- Glenn A. O'Connor , OALA, FCSLA
- Claude Potvin, AAPQ, FCSLA
- Natalie Goulet-Sorenson, BLA, AALA, CSLA
- Ken Greenberg, CM (External Juror)

This year, 53 submissions were received, and 15 projects received a national award. The Ring by CCxA was Awarded the Jury's Award of Excellence, which is given to one project annually which best demonstrates the CSLA's vision - of advancing the art, science, and practice of landscape architecture.

Visit the CSLA's Awards Atlas to view all the previous Awards of Excellence recipients

Recognition Awards

The Board of Directors had the privilege of awarding two Recognition Awards in 2023. Heather Cram, MALA, FCSLA, received the Schwabenbauer President's Award and Yiwen Ruan received the Emerging Professionals Award.

Strategic Plan Update

At the 2023 CSLA AGM, the membership approved the 2023-2026 Strategic Plan, available here: https://www.csla-aapc.ca/about-csla/governance-documents

Ultimately, the CSLA's 2023-2026 Strategic Plan will support the profession in providing solutions for societal issues, and equip the profession with tools, systems, and resources to face the changes of the future. The Plan will empower landscape architects to create accessible, equitable public spaces, enhance citizen's health and well-being, protect, and enhance cultural landscapes, and contribute to nature-based solutions. We will achieve this in collaboration with the 9 provincial, territorial, and regional regulating component associations, and support these organizations, who are also at the precipice of change. We will continue to support current landscape architects and the schools of landscape architecture that are preparing the next generation of leaders in our profession.

Prix d'excellence

Je tiens à remercier les coprésidents du comité des Prix d'excellence 2023 : Yvonne Yeung et Michael Von Hausen. Ils ont brillamment dirigé le programme en 2023, tout en le rationalisant et le peaufinant. Je remercie également les membres du jury :

- Tiina Mack, BCSLA, AAPC (présidente)
- Glenn A. O'Connor, OALA, FAAPC
- Claude Potvin, AAPQ, FAAPC
- Natalie Goulet-Sorenson, AALA, AAPC
- Ken Greenberg, CM (juré externe)

Cette année, 53 projets ont été soumis et 15 ont reçu un prix national. L'Anneau de CCxA a mérité le Prix d'excellence du jury qui est accordé chaque année à un projet qui illustre le mieux la vision de l'AAPC « Faire progresser l'art, la science et l'exercice de l'architecture de paysage ».

Consultez l'Atlas des prix de l'AAPC pour admirer tous les Prix d'excellence précédents : https://www.aapc-csla.ca/prix/atlas-de-prix

Prix de reconnaissance

Le conseil d'administration a eu le privilège de décerner deux prix de reconnaissance en 2023. Heather Cram (MALA, FAAPC) a reçu le Prix du président Schwabenbauer et Yiwen Ruan a reçu le Prix de la relève.

Mise à jour du plan stratégique

Lors de l'AGA-AAPC 2023, les membres ont approuvé le plan stratégique 2023-2026, disponible ici : https://www.aapc-csla.ca/a-propos/documents-de-gouvernance.

Ultimement, le plan stratégique 2023-2026 (le plan) aidera les membres à trouver des solutions aux enjeux sociétaux en proposant des outils et des ressources appropriés. Le plan propose aux architectes paysagistes de créer des lieux publics accessibles et équitables, d'améliorer la santé et le bien-être des citoyens, de protéger et de mettre en valeur les paysages culturels, et de favoriser les solutions fondées sur la nature. Nous y parviendrons en collaborant avec les neuf associations provinciales et territoriales qui réglementent la profession, et que nous soutiendrons dans les grands bouleversements à venir. Nous continuerons à soutenir les architectes paysagistes et les écoles d'architecture de paysage qui préparent la prochaine génération de dirigeants dans notre profession.

The CSLA's 2023-2026 Strategic Plan is designed to allow the CSLA to be both proactive and reactive to a changing landscape. As such, during the next three years, the CSLA will focus on the following strategic priorities:

- Goverance Supporting National Strength
- A Forward-Looking Profession
- Advocating for a Progressive Future

Our Volunteers

Finally, I would like to take a moment to thank the CSLA volunteers. You are invaluable to the CSLA, and the staff would not be able to advance our work without your precious input, collaboration and devotion. One thing that has surprised me in my 12 years as CSLA Executive Director is the commitment of landscape architects to participate in their national association and their drive to advance the profession. For that, and all that you do, we are grateful.

Michelle Legault
Executive Director

Le Plan stratégique 2023-2026 permet à l'AAPC d'agir dans un contexte changeant. Au cours des trois prochaines années, l'AAPC se concentrera sur les priorités stratégiques suivantes :

- une gouvernance à l'échelle nationale;
- une profession tournée vers l'avenir;
- la promotion d'un avenir progressif.

Nos bénévoles

Enfin, je voudrais prendre un moment pour remercier les bénévoles de l'AAPC. Vous êtes d'une valeur inestimable pour l'AAPC, et le personnel ne serait pas en mesure de faire avancer notre travail sans votre précieuse contribution, votre collaboration et votre dévouement. Une chose qui m'a surpris au cours de mes 12 années en tant que directrice générale de l'AAPC est l'engagement des architectes paysagistes à participer à leur association nationale et leur volonté de faire progresser la profession. Pour cela, et pour tout ce que vous faites, nous vous sommes reconnaissants.

Michelle Legault
Directrice générale

L to R, de D à G: Hope Parnham, Michelle Legault, Katherine Velluso

Message from the Manager, Advocacy and Strategic Affairs

I am thrilled to address you for the first time in the CSLA Annual Report as your Manager of Advocacy and Strategic Affairs—a role that I was honored to step into in May 2023. In this past year, we have addressed challenges, celebrated achievements, and set the groundwork for exciting new initiatives.

One of the hallmark achievements of the year was the CSLA Intersections Summit, held on June 13-14 in Regina. This event brought together educators, practitioners, and students to deliberate on the CSLA's key mission areas including Climate Adaptation, Reconciliation, and Justice, Equity, Diversity, and Inclusion. The Summit fostered meaningful dialogue and spurred the creation of a community of practice committed to advancing these vital areas in landscape architecture practice, research, and education. As part of the CSLA team, I am proud to have participated in these early conversations and I am looking forward to working with the CSLA's new Intersections Task Force.

In our ongoing commitment to sustainability and environmental stewardship, the completion of the CSLA 2022 GHG Inventory was another new achievement for the year. We have meticulously accounted for our carbon footprint, totaling 176.46 tCO2e for the 2022 operational year. Recognizing most of this impact stems from paper consumption in producing the L|P magazine, we have already taken steps to reduce these emissions by transitioning to recycled paper.

Additionally, we are exploring other operational adjustments to move towards our goal of becoming a carbon-neutral organization by 2026. These measures not only underscore our dedication to environmental responsibility but also pave the way for us to work on providing you with the necessary resources and tools to support environmentally conscious decisions in your practice and landscape architecture projects.
I remain inspired by the collective efforts of our volunteer members, committees, and partners. I have the privilege to participate in regular monthly meeting with over 115 Canadian landscape architects who volunteer their time and expertise to advancing our profession and ensuring that landscape architects are recognized as leaders on key issues in their communities.

Message de la Gestionnaire de la promotion et des affaires stratégiques

C'est avec plaisir que je m'adresse à vous pour la première fois dans le rapport annuel de l'AAPC à titre de Gestionnaire de la promotion et des affaires stratégiques – rôle que j'exerce depuis mai 2023. Au cours de la dernière année, nous avons relevé des défis, célébré des réussites et jeté les bases de nouvelles initiatives passionnantes.

L'une des principales réalisations de l'année a été le Sommet Intersections, qui s'est tenu les 13 et 14 juin à Regina. Cet événement a réuni des éducateurs, des praticiens et des étudiants pour discuter des principales missions de l'AAPC, notamment l'adaptation climatique, la Réconciliation, ainsi que la justice, l'équité, la diversité et l'inclusion. Le Sommet a renforcé la communauté de pratique qui s'est engagée à faire progresser ces domaines essentiels au sein de la pratique, de la recherche et de l'enseignement. Je suis très heureuse d'avoir participé à ces premiers échanges et je compte collaborer étroitement avec le nouveau groupe d'étude Intersections de l'AAPC.

Dans le cadre de notre engagement envers la durabilité et la bonne gestion environnementale, nous avons achevé l'Inventaire des GES de l'AAPC 2022. Nous avons comptabilisé notre empreinte carbone, qui s'élève à 176,46 t/CO2 pour l'année 2022. L'essentiel provient du papier utilisé pour la production du magazine L|P, nous avons donc pris des mesures pour réduire ces émissions en utilisant du papier recyclé.

De plus, nous envisageons d'autres mesures opérationnelles pour atteindre notre objectif de devenir une organisation neutre en carbone d'ici 2026. Ces mesures soulignent non seulement notre engagement envers l'environnement, mais ouvrent la voie à de nouvelles initiatives pour vous aider à prendre des décisions respectueuses de l'environnement dans votre pratique et vos projets d'architecture de paysage.
Je souligne les efforts de nos membres bénévoles, de nos comités et de nos partenaires à cet égard. J'ai le privilège de participer à des réunions mensuelles régulières avec plus de 115 architectes paysagistes qui se consacrent bénévolement à l'avancement de notre profession afin de placer l'architecture de paysage au cœur des principaux enjeux des collectivités.

In addition to overseeing the internal work on strategic initiatives, I have been busy this year building relationships with allied professions, organizations, and government departments – too many to list here. The objective of this outreach has been to ensure that organizations know who we are, what landscape architects do, and that we are keen and available to participate in discussions concerning nationally significant issues and to provide support for international causes. I am happy to say that building these relationships has led to new opportunities for the CSLA to participate in discussions that previously would not have been possible, and I am excited about the further collaborations planned for the year ahead.

Hope Parnham
Manager, Advocacy and Strategic Affairs

En plus de superviser les initiatives stratégiques, j'ai établi des relations avec des associations de professionnels ainsi que des organismes privés et gouvernementaux apparentés – trop nombreux pour être énumérés ici – afin de nous faire connaître, de présenter notre expertise, et de leur indiquer que nous étions disposés à discuter des enjeux nationaux et à soutenir des causes internationales. Ces relations permettront à l'AAPC d'établir de nouvelles collaborations au cours de la prochaine année.

Hope Parnham
Gestionnaire de la promotion et des affaires stratégiques

Financial Report

The CSLA Financial Statements, prepared by Gilmore and Associates, for the year ending December 31, 2023, are in Appendix A.

Rapport financier

Le rapport financier de l'AAPC, préparé par Gilmore and Associates pour l'année qui prend fin le 31 décembre 2023, se trouve à l'Annexe A.

2023 Board of Directors and Staff

Executive Committee

President
Bob Somers, MALA, SALA, OALA, FCSLA

President-Elect
Catherine Berris, BCSLA, FCSLA

Past President
Chris Grosset, NuALA, NWTALA, FCSLA

Chair, Finance and Risk Management Committee
Joanne Moran, OALA, FCSLA

Directors

Cameron DeLong, NuALA, CSLA
Margaret Ferguson, NWTALA, FCSLA
Emily Dunlop, BCSLA, CSLA
Michael Magnan, AALA, CSLA
Vanessa Jukes Strutt, MALA, CSLA
Steve Barnhart, OALA, CSLA
Tracey Hesse, AAPQ, CSLA
Laureen Snook, SALA, CSLA
Hans Pfeil, APALA, CSLA

IFLA Delegate
Vincent Asselin, Q.C., AAPQ, FCSLA

Staff

Executive Director
Michelle Legault

Manager, Advocacy and Strategic Initiatives
Hope Parnham

Communications Coordinator
Katherine Velluso

Conseil d'administration 2023 et personnel

Comité exécutif

Président
Bob Somers, MALA, SALA, OALA, FAAPC

Présidente élue
Catherine Berris, BCSLA, FAAPC

Présidente sortante
Chris Grosset, NuALA, NWTALA, FAAPC

Présidente, Comité des finances et de gestion des risques
Joanne Moran, OALA, FAAPC

Directeurs

Cameron DeLong, NuALA, AAPC
Margaret Ferguson, NWTALA, FAAPC
Emily Dunlop, BCSLA, AAPC
Michael Magnan, AALA, AAPC
Vanessa Jukes Strutt, MALA, AAPC
Steve Barnhart, OALA, FAAPC
Tracey Hesse, AAPQ, AAPC
Laureen Snook, SALA, AAPC
Hans Pfeil, APALA, AAPC

Délégué de l'IFLA
Vincent Asselin, Q.C., AAPQ, FAAPC

Personnel

Directrice générale
Michelle Legault

Gestionnaire de la promotion et des initiatives stratégiques
Hope Parnham

Coordonnatrice des communications
Katherine Velluso

College of Fellows

College of Fellows Executive Committee

- Gordon Smith, APALA, FCSLA, Chair
- Lynda Macdonald, OALA, FCSLA, Vice-Chair
- Peter Briggs, NWTALA, FCSLA, Past Chair
- Wendy Shearer, OALA, FCSLA, Secretary
- Margaret Ferguson, NWTALA, FCSLA, CSLA Board Rep, Ex Officio
- Michelle Legault, CSLA Executive Director, Ex-Officio

The primary purpose of the College is the election and induction of new Fellows into the College, and the announcement of such award. Election to the College of Fellows is one of the highest honours bestowed on members of the Society and its purpose is to recognize achievement, further the high quality of the profession, mentor other professionals and work to benefit the community.

In 2023, five CSLA members were elevated to Fellowship for outstanding achievement. The seven recipients were:

- Dan Euser, OALA, FCSLA
- Jill Robertson, OALA, APALA, AALA, BCSLA, FCSLA
- Wayne Swanton, OALA, APALA, FCSLA
- Cheryl Oakden, MALA, FCSLA
- Sue Sirrs, APALA, FCSLA

Every year, an appointed jury evaluates nominations for new Fellows-elect to the College according to strict criteria. The 2023 Jury of Fellows members were:

- Jury Chair: Heather Cram, representing Prairie Region
- Peter Briggs, representing North Region
- Daniel K. Glenn, representing Atlantic Region
- Serge Poitras, representing Quebec
- Brent Raymond, representing Ontario

Each year we also recognize those Fellows that have passed away. As Fellows, they were recognized for their contributions to landscape architecture in Canada, but we also remember them as friends and colleagues. This year we remember Cameron Man, Richard Moore, Claude Cormier, and Jack Walker.

The Executive received a proposal to increase the number of jurors who evaluate nominations for new Fellows-elect to the College to eight to allow a representative for Alberta, and Saskatchewan. This change in the jury make-up will require a change in the By-Laws which states there are 6 Jurors. A proposed change to the By-Law will be crafted and submitted at the next Fellows AGM in 2024 for approval.

Collège des fellows

Comité exécutif du Collège des fellows

- Gordon Smith, APALA, FAAPC, président
- Lynda Macdonald, OALA, FAAPC, vice-présidente
- Peter Briggs, NWTALA, FAAPC, présidant sortant
- Wendy Shearer, OALA, FAAPC, secrétaire
- Margaret Ferguson, NWTALA, FAAPC, représentante au CA de l'AAPC, membre d'office
- Michelle Legault, Directrice générale (membre d'office)

L'objectif principal du Collège est l'élection et l'investiture de nouveaux membres, et l'annonce de cette reconnaissance. L'élection au Collège des fellows est l'une des plus hautes distinctions que l'AAPC confère à ses membres, l'objectif étant de reconnaître les réalisations, de promouvoir l'expertise de la profession, de conseiller d'autres professionnels et d'œuvrer aux mieux-être de la société.

En 2023, cinq membres de l'AAPC ont été élevés au rang de fellows pour leurs réalisations exceptionnelles, dont voici les cinq lauréats :

- Dan Euser, OALA, FAAPC
- Jill Robertson, OALA, APALA, AALA, BCSLA, FAAPC
- Wayne Swanton, OALA, APALA, FAAPC
- Cheryl Oakden, MALA, FAAPC
- Sue Sirrs, APALA, FAAPC

Tous les ans, un jury nommé évalue les candidatures selon de stricts critères. En 2023, le jury était composé des membres suivants :

- Présidente du jury : Heather Cram , représentante de la région des Prairies;
- Peter Briggs, représentant de la région du Nord;
- Daniel K. Glenn, représentant de la région de l'Atlantique;
- Serge Poitras, représentant du Québec;
- Brent Raymond, représentant de l'Ontario.

Nous rendons également hommage aux fellows décédés au cours de l'année. Nous soulignons leurs contributions à l'architecture de paysage et chérissons leur mémoire. Cette année, nous rendons hommage à Cameron Man, Richard Moore, Claude Cormier et Jack Walker.

The Find-a-Fellow initiative at the CSLA Congress in Saskatoon was a great success and will be continued at the next Congress in Winnipeg.

The Executive is also considering ways to enable the members of the College to engage in mentorship of younger professionals.

As we do every year, the Executive team of the College extends our thanks to the Canadian Society of Landscape Architects for the support they provide to the College. Having this support ensures that the College Executive functions well and can think strategically about issues and initiatives.

I would like to thank all Fellows for their support of the College and the Society in general. I would like to thank others both inside and outside the Society for their support of the profession as well. Your efforts make us better organizations, help support our students and young professionals, and promote landscape architecture as an influential profession.

Gordon Smith, LPP, APALA, FCSLA
Chair, College of Fellows

Le comité exécutif a reçu une proposition visant à modifier la composition du jury responsable d'évaluer les candidatures au titre de fellow, afin de permettre à l'Alberta et à la Saskatchewan d'être représentées. Les statuts devront être modifiés afin d'ajouter deux nouveaux jurés au jury qui en compte actuellement six. Une proposition de modification des statuts sera préparée et présentée pour approbation à la prochaine AGA des fellows en 2024.

L'initiative Trouvez-un-fellow a connu un grand succès au Congrès de l'AAPC à Saskatoon et se poursuivra au prochain congrès de Winnipeg.

Le Comité exécutif examine également la possibilité pour les membres du Collège de participer à un programme de mentorat à l'intention des jeunes professionnels.

La direction du Collège remercie encore une fois l'Association des architectes paysagistes du Canada pour son soutien. Ce soutien assurer le bon fonctionnement de la direction du Collège et lui permet de réfléchir stratégiquement aux enjeux et aux initiatives.

Je tiens à remercier tous les fellows pour leur appui envers le Collège et l'AAPC en général. J'aimerais également remercier toutes les personnes, de l'AAPC ou non, qui soutiennent la profession. Votre soutien rehausse notre organisation et nous permet de soutenir nos étudiants et nos jeunes professionnels, et de renforcer notre profession.

Gordon Smith, LPP, APALA, FAAPC
Président, Collège des fellows

Landscape Architecture Accreditation Council (LAAC)

CSLA Accreditation Council | LAAC
AAPC Conseil d'agrément | CAAP

Members

- Cynthia Girling, BCSLA, FCSLA, FASLA, FCELA, Chair
- Margot Long, BCSLA, FCSLA
- Jean Trottier, MALA, CSLA
- Trevor McIntyre, OALA, FCSLA
- Nicole Valois, AAPQ, CSLA
- Anne-Marie Whittaker (external member)

Mandate

- to evaluate, advocate for and advance the quality of education in Canadian landscape architecture programs.
- to ensure a minimum level of achievement of commonly accepted professional skills while encouraging experimentation, innovation, and flexibility in curriculum.
- be the body of the Society responsible for accrediting professional university undergraduate and graduate degree programs in landscape architecture

Milestones achieved in 2023

- Major revisions to the Accreditation Standards and Procedures were completed in 2023. Both documents were adopted by the CSLA Board in October 2023. Revised Standards and Procedures can be found here.
- The LAAC assisted with organizing and running the Intersections Summit in June 2023. Summary of the Summit is located here.
- Approximate dates for accreditation reviews were revised for all university programs due to delays related to COVID 19 and subsequently, the revisions process. The university programs in question all agreed to the revised dates.
- In fall 2023 LAAC began the process of expanding the Roster of Visiting Evaluators (ROVE). Several new members have been added.

Conseil d'agrément en architecture de paysage (CAAP)

Membres

- Cynthia Girling, BCSLA, FAAPC, FASLA, FCELA, Présidente
- Margot Long, BCSLA, FAAPC
- Jean Trottier, MALA, AAPC
- Trevor McIntyre, OALA, FAAPC
- Nicole Valois, AAPQ, AAPC
- Anne-Marie Whittaker (membre externe)

Mandat

- Évaluer, défendre et faire progresser la qualité de l'enseignement dans les programmes canadiens d'architecture de paysage
- Assurer un niveau minimum d'acquisition des compétences professionnelles communément acceptées tout en encourageant l'expérimentation, l'innovation et la flexibilité dans les programmes d'études.
- Être l'organisme de l'Association responsable de l'accréditation des programmes universitaires professionnels de premier et de deuxième cycle en architecture de paysage.

Objectifs atteints en 2023

- Des révisions majeures des normes et procédures d'accréditation ont été achevées en 2023. Les deux documents ont été adoptés par le Conseil d'administration de l'AAPC en octobre 2023. Les normes et procédures révisées sont disponibles ici.
- Le CAAP a contribué à l'organisation et au déroulement du Sommet Intersections en juin 2023. Le résumé du sommet est disponible ici.
- Les dates approximatives des examens d'accréditation ont été révisées pour tous les programmes universitaires en raison des retards liés à COVID 19 et, par la suite, au processus de révision. Les programmes universitaires concernés ont tous accepté les dates révisées.
- À l'automne 2023, le CAAP a entamé le processus d'élargissement de la liste des évaluateurs invités (ROVE). Plusieurs nouveaux membres ont été ajoutés.

LAAC Membership changes in 2023:

- Heather Cram and Cynthia Girling Co-Chaired the LAAC January to June 2023, after which Heather stepped down from the Council. Cynthia is now Chair of LAAC.
- Bernard St. Denis concluded his term on LAAC.
- Nicole Valois has stepped up to represent AAPQ and Quebec on LAAC as of January, 2024.
- Anne-Marie Whitaker, a Senior Planner with Ecoplan joined LAAC as the external (non-landscape architect) member.
- The Council wishes to thank both Heather Cram and Bernard St. Denis for their significant contributions to LAAC over many years.

Objectives for 2024

- In 2024 the Council is preparing content for training sessions and will run training sessions for Visiting Evaluator Teams (prior to accreditation visits).
- Revise the Self Evaluation Report Template to concur with Revised Standards and Procedures (completed in January).
- Revise Visiting Team Report template and Visiting Team Guidelines prior to fall accreditations.
- The University of British Columbia and the University of Calgary will undergo accreditation reviews in the fall of 2024.

Cynthia Girling, BCSLA, FCSLA, FASLA, FCELA
Chair LAAC

Changements dans la composition du CAAP en 2023

- Heather Cram et Cynthia Girling ont coprésidé le CAAP de janvier à juin 2023, après quoi Heather s'est retirée du Conseil. Cynthia est désormais présidente du CAAP.
- Bernard St. Denis a terminé son mandat au sein du CAAP.
- Nicole Valois a accepté de représenter l'AAPQ et le Québec au sein du CAAP à partir de janvier 2024.
- Anne-Marie Whitaker, planificatrice principale chez Ecoplan, s'est jointe au CAAP à titre de membre externe (non architecte paysagiste).
- Le Conseil souhaite remercier Heather Cram et Bernard St. Denis pour leurs contributions significatives au CAAP pendant de nombreuses années.

Objectifs pour 2024

- En 2024, le Conseil prépare le contenu des sessions de formation et organisera des sessions de formation pour les équipes d'évaluateurs visiteurs (avant les visites d'accréditation).
- Réviser le modèle de rapport d'auto-évaluation pour qu'il corresponde aux normes et procédures révisées (achevé en janvier).
- Réviser le modèle de rapport de l'équipe de visiteurs et les lignes directrices de l'équipe de visiteurs avant les accréditations d'automne.
- L'Université de la Colombie-Britannique et l'Université de Calgary feront l'objet d'examens d'accréditation à l'automne 2024

Cynthia Girling, BCSLA, FAAPC, FASLA, FCELA
Présidente, CAAP

Landscapes | Paysages Editorial Board

Committee Members

The Board welcomed second members in the BCSLA (Maren McBride) and SALA (Kyla Tulloch-Kuwola) this year, brining the representation to two members in all of the "larger" component organizations, in line with the criteria set in the L|P Policy Document.

The Board composition for 2023 was as follows (term appointments in brackets):

- CSLA Executive Director (ex officio): Michelle Legault
- CSLA Board Champion: Cameron DeLong (NuALA)(2023-2025)
- Chair: Ryan Wakshinski (MALA) (2022-2024)

Component organizations representatives

AALA Matt Williams (2022-2024)
AALA Luc Deniger (2022-2024)
AAPQ Jonathan Cha (2023-2025)
AAPQ Iseult Séguin-Aubé (2023-2025)
APALA Blake Creamer (2023-2025
BCSLA Kevin Fraser (2023-2025)
BCSLA Maren McBride (2023-2025)
MALA Taylor LaRocque (2022-2024)
NuALA Heidi Redman (2022-2024)
NWTALA Tim Edwards (2023-2025)
OALA Cindi Rowan (2023-2025)
OALA Linda Irvine (2022-2024)
SALA Faye Langmaid (2023-2025)
SALA Kyla Tulloch-Kuwola (2023-2025)
Student Intern Jennifer (Qian) Wan (2022-2024)
Student Intern Fulsum Katima (2022-2024)

Objectives

Landscapes|Paysages is the official publication of the CSLA and provides Canadian landscape architects and other readers with a forum for information and dialogue about practice and research relevant to the profession in both printed/hard copy and digital formats.

Comité de rédaction Landscapes | Paysages

Membres du Comité

Le conseil d'administration a accueilli deux nouveaux membres, Maren McBride de la BCSLA et Kyla Tulloch-Kuwola de la SALA, ce qui porte la représentation des « grandes constituantes » à deux membres conformément au document de politique interne.

Composition du conseil d'administration en 2023 (les mandats sont indiqués entre parenthèses) :

- Directrice générale de l'AAPC (membre d'office) : Michelle Legault
- Champion du conseil d'administration (AAPC) : Cameron DeLong (NuALA) (2023-2025)
- Président : Ryan Wakshinski (MALA) (2022-2024)

Représentants des associations constituantes

AALA Matt Williams (2022-2024)
AALA Luc Deniger (2022-2024)
AAPQ Jonathan Cha (2023-2025)
AAPQ Iseult Séguin-Aubé (2023-2025)
APALA Blake Creamer (2023-2025)
BCSLA Kevin Fraser (2023-2025)
BCSLA Maren McBride (2023-2025)
MALA Taylor LaRocque (2022-2024)
NuALA Heidi Redman (2022-2024)
NWTALA Tim Edwards (2023-2025)
OALA Cindi Rowan (2023-2025)
OALA Linda Irvine (2022-2024)
SALA Faye Langmaid (2023-2025)
SALA Kyla Tulloch-Kuwola (2023-2025)
Stagiaire étudiante Jennifer (Qian) Wan (2022-2024)
Stagiaire étudiante Fulsum Katima (2022-2024)

Objectif

Landscapes|Paysages est la publication officielle de l'AAPC. Elle offre aux architectes paysagistes canadiens et au lectorat un forum d'échange sur les pratiques et la recherche pertinentes à la profession, en format imprimé et numérique.

Major Milestones Achieved in 2023

Ryan Wakshinski completed his second year as Chair.

Laurie Blake's contract as Editor was renewed in March 2023 and the term extends to April 1, 2026.

Planning for the special issue for the CSLA 90th anniversary continued and is due for publishing in early 2024, with Linda Irvine acting as the Editorial Board Liaison (EBL) and Jean Trottier and Naomi Ratte serving as the co-guest editors with a theme/title of "Generations".

The board continued to look at alternative packaging/mailing options to reduce the use of plastic through discussions with publisher Naylor. While it is possible to reduce some of the issues that are mailed in a plastic bag, the ad revenue from 'insert' advertising is such that eliminating this advertising option is not feasible at the moment. Naylor have worked to eliminate 1 or 2 issues with insert advertising as a first step. It should also be noted that the plastic used is recycled and the magazine is printed on recycle paper (other than the cover stock). The review of the CLSA's carbon footprint indicated that L|P Magazine accounts for 93% of the footprint, which is a concern. Current numbers may be skewed due to reduced travel during the COVID-19 Pandemic.

With the footprint in mind, the board also continued to discuss the online version of the magazine, improving its performance and delivery, and discussed the implications of taking the magazine completely digital, but no decisions have been made yet.

Following up on an article in the Equity issue from Winter, 2022, the board continued to work on addressing outdated and potentially offensive terms used in the industry, such as 'Masterplan'.

LP was recognized at the 2023 Excel Awards with a silver in the category of General Excellence (10,000 or fewer distribution).

Tim Edwards assumed the role of "champion" for the Critique column, compiling a list of books reviewed and to be reviewed for upcoming issues. The board hopes to expand the section to include reviews of other forms of media.

Principales réalisations en 2023

Ryan Wakshinski a terminé sa deuxième année à titre de président.

En mars 2023, le contrat de la rédactrice en chef, Laurie Blake, a été renouvelé jusqu'au 1er avril 2026.

La planification du numéro spécial soulignant le 90e anniversaire de l'AAPC s'est poursuivi avec la participation de Linda Irvine, agente de liaison du comité de rédaction, de Jean Trottier, rédacteur invité et de Naomi Ratte, rédactrice invitée. Le numéro spécial « Générations » sera publié au début de 2024.

Le conseil d'administration et l'éditeur Naylor ont examiné diverses options d'emballage et d'expédition pour réduire l'utilisation du plastique. Il serait possible d'éliminer les emballages de plastique, mais les revenus provenant des encarts publicitaires sont actuellement trop importants pour retenir cette option. Dans un premier temps, Naylor éliminera les encarts publicitaires d'un ou deux numéros. Il convient de noter que le plastique utilisé est recyclé et que le magazine est imprimé sur du papier recyclé (à l'exception de la couverture). Toutefois, l'examen de l'empreinte carbone de l'AAPC a révélé que le magazine L|P représentait 93 % de l'empreinte, bien que cette statistique soit possiblement inexacte en raison de la réduction des déplacements pendant la période pandémique.

En tenant compte de cette réalité, le conseil a poursuivi sa réflexion sur la version en ligne du magazine, sur la qualité de son contenu et sur sa diffusion, ainsi que l'incidence d'une numérisation complète du magazine, mais aucune décision n'a été prise pour l'instant.

À la suite d'un article paru dans le numéro d'Equity de l'hiver 2022, le conseil d'administration a continué à travailler sur les termes désuets et potentiellement offensants utilisés dans l'industrie, tels que "Masterplan".

LP a été récompensée lors des 2023 Excel Awards par une médaille d'argent dans la catégorie Excellence générale (10 000 distributeurs ou moins).

Tim Edwards, responsable de la rubrique « Critique littéraire », a compilé une liste de comptes rendus de livre pour les prochains numéros. Le Conseil espère élargir cette rubrique pour y inclure des comptes rendus d'autres sources.

The New Directions/Technology column, headed by former board member Rob LeBlanc, was discontinued due to lack of submissions/capacity and no willing board champions. As a replacement, A new column entitled "Mentorship Moments" was introduced in the Fall 2023 issue. Born of the CSLA 90th Anniversary planning discussions, the column allows members to shine a light on valuable lessons learned from mentors in the profession. The column champion will be Faye Langmaid, who wrote the initial column on Dieter Martin.

Four issues of Landscapes | Paysages Magazine were published in 2023:

- Vol. 25, no. 1, Spring 2023, Explore / Explorer | Cindi Rowan (Guest Editor & EBL)
- Vol. 25, no. 2, Summer 2023, Excellence / Excellence | Laurie Blake
- Vol. 25, no. 3, Fall 2023, Leading the Way / Ouvrir la Voie (Campus Landscapes) | Dean Gregory and Vanessa Jukes Strutt (Co-Guest Editors) with Ryan Wakshinski (EBL)
- Vol. 25, no. 4, Winter 2023, Wink! / Clin d'Oeil! | Valerie Manica and Grace Wong (Co-Guest Editors) with Matt Willams (EBL). (This issue was dedicated to Claude Cormier, who passed away in 2023.

Objectives for 2024

Celebrate the 90th Anniversary of the CSLA.
Continue to Look at alternative packaging/mailing options to reduce the use of plastic and our carbon footprint. Look at alternative advertising options should the abandonment of plastic back packaging eliminate the possibility of advertising inserts.

Continue to improve the digital/online version of Landscapes|Paysages.

La rubrique « Nouvelles orientations/Technologie », dirigée par l'ancien administrateur Rob LeBlanc, a été annulée en raison du manque de soumissions et de volontaires au sein du Conseil. En guise de remplacement, une nouvelle chronique intitulée « Expérience de mentorat » a été publiée dans le numéro de l'automne 2023. L'idée est venue au cours de la planification du 90e anniversaire de l'AAPC, la chronique souligne les précieuses leçons des mentors de la profession. Faye Langmaid, responsable de la chronique, a rédigé le premier article sur Dieter Martin.

Quatre numéros du Magazine Landscapes | Paysages ont été publiés en 2023 :

- Vol. 25, no 1, Printemps 2023, Explore/Explorer | Cindi Rowan (rédactrice invitée et EBL)
- Vol. 25, no 2, Été 2023, Excellence/Excellence | Laurie Blake
- Vol. 25, no 3, Automne 2023, Leading the Way /Ouvrir la voie (aménagement des campus) | Dean Gregory et Vanessa Jukes Strutt (corédacteurs invités) avec Ryan Wakshinski (EBL)
- Vol. 25, no 4, Hivers 2023, Wink! /Clin d'Œil! | Valerie Manica et Grace Wong (corédacteurs invités) avec Matt Willams (EBL). Ce numéro est dédié à Claude Cormier, décédé en 2023.

Objectifs pour 2024

Célébrer le 90e anniversaire de l'AAPC.

Explorer diverses options d'emballage et d'expédition pour réduire l'utilisation du plastique et notre empreinte carbone. Envisager d'autres options publicitaires si l'abandon des emballages en plastique élimine la possibilité d'encarts publicitaires.

Poursuivre l'amélioration de la version numérique en ligne de Landscapes|Paysages.

Four issues are planned for 2024:

- Vol. 26, no. 1, Spring 2024, Generations / Générations | Jean Trottier and Naomi Ratte (Co-Guest Editors) with Linda Irvine (EBL)
- Vol. 26, no. 2, Summer 2024, Excellence / Excellence | Laurie Blake
- Vol. 26, no. 3, Fall 2024, Decarbonize Design / Conception décarbonée (tentative title) | Matt Williams (Guest Editor & EBL). Note: Members of the CSLA Committee on Climate Adaptation may also join as Co-Guest Editors.
- Vol. 24, no. 4, Winter 2024, Student Led Issue (no title yet) | Jennifer Wan and Fulsum Katima (Guest Co-Editors) with Kevin Fraser (EBL)

Ryan Wakshinski, CSLA, MALA
Chair, Landscapes | Paysages Editorial Board

Quatre numéros sont prévus en 2024 :

- Vol. 26, no 1, Printemps 2024, Generations /Générations | Jean Trottier et Naomi Ratte (corédacteurs invités) avec Linda Irvine (EBL)
- Vol. 26, no 2, Été 2024, Excellence/Excellence | Laurie Blake
- Vol. 26, no 3, Automne 2024, Decarbonize Design /Conception décarbonée (titre provisoire) | Matt Williams (rédacteur invité et EBL). Nota : les membres du Comité sur l'adaptation climatique pourront également se joindre à l'équipe à titre de corédacteur.
- Vol. 24, no 4, Hiver 2024, Numéro étudiant (aucun titre provisoire) | Jennifer Wan et Fulsum Katima (corédacteurs invités) avec Kevin Fraser (EBL)

Ryan Wakshinski, AAPC, MALA
Président, Comité de rédaction de Landscapes | Paysages

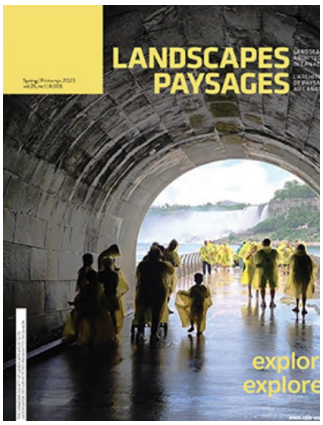

Committee on Climate Adaptation

Members

- Jeff Cutler, Co-Chair
- Jane Welsh, Co-Chair
- Catherine Berris (Board Champion)
- Nicolette Theroux
- Ben Watt-Meyers
- Katie Black
- Andrea Kennedy
- Caelan Griffiths
- Lauren Mac Isaac
- Todd Fell
- Melanie Glorieux
- Emily Bowerman
- Tracey Hesse
- Hope Parnham (ex-officio)

Objectives

The mission of the Committee on Climate Adaptation (CoCA) is to support the profession of landscape architecture on all issues relating to climate adaptation. Our goal is to advocate for a more equitable future by creating a society which has: an enhanced capacity for resilience, a willingness to transform to a better state, and a commitment to ensuring the long-term sustainability of environments, cultures and well-being. The mission also draws from values expressed in the Canadian Landscape Charter.

Our objectives are to:

1. Provide leadership nationally.
2. Increase the profession's capacity to respond to climate change and advance climate adaptation.
3. Collaborate and partner with academia, industry and related professions.
4. Seek opportunities to engage with the federal government
5. Raise awareness about climate justice and ensure a justice, equity, diversion and inclusion lens on the committee's activities.

Milestones

A Climate Adaptation Survey of CSLA Members was conducted in early 2023. The CoCA reviewed the results and updated their action plan accordingly.
In March the CoCA welcomed new members Catherine Berris, (CSLA President and Board Champion), Jeff Culter (new Co-Chair), Katie Black, Andrea Kennedy, Caelan Griffiths, Lauren Mac Isaac, Todd Fell, Emily Bowerman

Comité sur l'adaptation climatique

Membres

- Jeff Cutler, co-président
- Jane Welsh, co-présidente
- Catherine Berris (Championne du CA)
- Nicolette Theroux
- Ben Watt-Meyers
- Katie Black
- Andrea Kennedy
- Caelan Griffiths
- Lauren Mac Isaac
- Todd Fell
- Melanie Glorieux
- Emily Bowerman
- Tracey Hesse
- Hope Parnham (ex-officio)

Objectifs

La mission du Comité sur l'adaptation climatique (CoCA) est de soutenir la profession d'architecte paysagiste sur toutes les questions relatives à l'adaptation climatique. Notre objectif est de promouvoir un avenir plus équitable en créant une société qui a : une capacité de résilience accrue, une volonté de se transformer en un meilleur état, et un engagement à assurer la durabilité à long terme des environnements, des cultures et du bien-être. La mission s'inspire également des valeurs exprimées dans la Charte du paysage canadien.

Nos objectifs sont les suivants :

1. Assurer un leadership à l'échelle nationale.
2. Accroître la capacité de la profession à répondre au changement climatique et à faire progresser l'adaptation au climat.
3. Collaborer et établir des partenariats avec le monde universitaire, l'industrie et les professions connexes.
4. Rechercher des possibilités d'engagement avec le gouvernement fédéral
5. Sensibiliser à la justice climatique et veiller à ce que les activités du comité s'inscrivent dans une perspective de justice, d'équité, de diversité et d'inclusion.

Étapes importantes

Une enquête sur l'adaptation climatique des membres de l'AAPC a été menée au début de l'année 2023. La CoCA a examiné les résultats et a mis à jour son plan d'action en conséquence.

and Melanie Glorieux. CSLA thanks outgoing members Jeff Thomas, Bev Windjack, Miriam Mutton and Colleen Mercer Clarke for their contributions and long-standing commitment to climate adaptation.

Given the level of interest from CSLA members in volunteering to address climate adaptation two committees were formed in addition to the Climate Case Studies Workgroup. The Coastal workgroup, chaired by Brad Keeler, focuses on the particular vulnerabilities of Canada's coastlines and Nature-based Solutions Workgroup, chaired by Cynthia Graham, focuses on promoting nature based solutions as a climate solution.

CoCA members, representing the CSLA, participated in the following:

- Regular meetings of the NRCan Adaptation Skills Working Group. This working group collaborates on strategies to increase capacity in Canadian professionals.
- Workshops with the Standards Council of Canada (May, June, Oct, Nov, Dec) on the development of new standards and guidelines for nature-based solutions and coastal resilience strategies.
- CSLA Intersections Summit (Saskatoon) in June to discuss the intersection of education, accreditation, reconciliation, diversity and climate the Reconciliation Advisory Committee; Justice, Equity, Diversity and Inclusion Committee; Landscape Architecture Accreditation Council; and the Universities of BC, Toronto, Manitoba, Calgary, Guelph Montreal and Dalhousie.
- The CSLA Board has appointed Colleen Mercer Clarke as Senior Advisor, Adaptation and Biodiversity. In this capacity, Colleen was part of the IFLA delegation presenting on Landscape Architecture and Biodiversity at the 5th Urban Economy Forum + 59th ISOCARP World Planning Congress For Climate Action: Responsive Planning for Equitable Places and Communities (Toronto) in October.
- The NRCan Adaptation Scoping Workshop (Ottawa) in July.
- Meetings with researchers from the National Research Council to discuss the influence of vegetation and landscape architecture on urban heat.
- Jeff Cutler participated in the session on: 'Where are we now: Canadian Architectural Community Perspectives' at the RAIC 2023 Congress on Architecture (Whistler, BC) in October where CSLA agreed to continue to support collaboration with RAIC and CIP on accelerating action on climate change.

En mars, le CoCA a accueilli de nouveaux membres : Catherine Berris (présidente de l'AAPC et championne du Conseil), Jeff Culter (nouveau coprésident), Katie Black, Andrea Kennedy, Caelan Griffiths, Lauren Mac Isaac, Todd Fell, Emily Bowerman et Melanie Glorieux. L'AAPC remercie les membres sortants Jeff Thomas, Bev Windjack, Miriam Mutton et Colleen Mercer Clarke pour leurs contributions et leur engagement de longue date en faveur de l'adaptation climatique.

Compte tenu de l'intérêt des membres de l'AAPC pour l'adaptation au climat, deux comités ont été créés en plus du groupe de travail sur les études de cas relatives au climat. Le groupe de travail sur les zones côtières, présidé par Brad Keeler, se concentre sur les vulnérabilités particulières des côtes canadiennes et le groupe de travail sur les solutions basées sur la nature, présidé par Cynthia Graham, se concentre sur la promotion des solutions basées sur la nature en tant que solution au problème du climat.

Les membres de la CoCA, représentant l'AAPC, ont participé aux activités suivantes :

- Réunions régulières du groupe de travail de RNCan sur les compétences en matière d'adaptation. Ce groupe de travail collabore à l'élaboration de stratégies visant à accroître les capacités des professionnels canadiens.
- Ateliers avec le Conseil canadien des normes (mai, juin, octobre, novembre, décembre) sur l'élaboration de nouvelles normes et lignes directrices pour les solutions fondées sur la nature et les stratégies de résilience côtière.
- Sommet AAPC Intersections (Saskatoon) en juin pour discuter de l'intersection de l'éducation, de l'accréditation, de la réconciliation, de la diversité et du climat. Le Comité consultatif sur la réconciliation ; le Comité sur la justice, l'équité, la diversité et l'inclusion ; le Conseil d'accréditation en architecture de paysage ; et les universités de la Colombie-Britannique, de Toronto, du Manitoba, de Calgary, de Guelph, de Montréal et de Dalhousie.
- Le conseil d'administration de l'AAPC a nommé Colleen Mercer Clarke au poste de conseillère principale, Adaptation et biodiversité. À ce titre, Colleen a fait partie de la délégation de l'IFLA qui a présenté l'architecture de paysage et la biodiversité au5e Forum sur l'économie urbaine et au 59e Congrès mondial de planification de l'ISOCARP pour l'action climatique: Responsive Planning for Equitable Places and Communities (Toronto) en octobre.

Hope Parnham transitioned from her role as a CoCA member to the CSLA Manager of Advocacy and Strategic Affairs in May. Hope completed the CSLA greenhouse gas inventory for 2022. She also attended the Adaptation Futures Conference in Montreal in October.
On June 27 the Government of Canada launched the National Adaptation Strategy (NAS) Building Resilient Communities and a Strong Economy in partnership with provincial, territorial and Indigenous partners across Canada. The CSLA has contributed as a key stakeholder, represented by landscape architects Colleen Mercer Clarke (Advisory Table on Thriving Natural Environments) and Grant Fahlgren (Advisory Table on Resilient Natural and Built Infrastructure).

The CoCA Municipal Roundtable continues to provide an important forum for landscape architects working for municipalities across Canada to share best practices with 70+ members. The presentations in 2023 included: Climate Positive Design: Applying a low carbon lens to City Projects; Clichy Batignolles Project; Port Lands Flood Protection; City of Surrey Urban Forest Plan; Toronto's Parkland Strategy – From Inception to Implementation to Iteration; Partnering on standards for Climate Resilience in Canada; and Stormwater Management in the Landscape.

Objectives for 2024

In 2024 the Committee plans to share additional seminars on climate adaptation following a successful launch with the presentation by Jonah Susskind on Landscape Strategies for a Fire-Prone Planet held March 20, 2024.

Jane Welsh BLA, MSc Pln.; OALA, FCSLA Co-Chair, Committee on Climate Adaptation
Jeff Cutler, BLA, BCSLA; FCSLA, Co-Chair, Committee on Climate Adaptation

- Atelier de RNCan sur la portée de l'adaptation (Ottawa) en juillet.
- Réunions avec des chercheurs du Conseil national de recherches pour discuter de l'influence de la végétation et de l'architecture de paysage sur la chaleur urbaine.
- Jeff Cutler a participé à la session : Où en sommes-nous ? Perspectives de la communauté architecturale canadienne " au Congrès d'architecture 2023 de l'IRAC (Whistler, C.-B.) en octobre où l'AAPC a accepté de continuer à soutenir la collaboration avec l'IRAC et l'ICU sur l'accélération de l'action sur le changement climatique.

Hope Parnham est passée de son rôle de membre du CoCA à celui de gestionnaire de la défense des intérêts et des affaires stratégiques de l'AAPC en mai. Hope a terminé l'inventaire des gaz à effet de serre de l'AAPC pour 2022. Elle a également assisté à la conférence Adaptation Futures à Montréal en octobre.

Le 27 juin, le gouvernement du Canada a lancé la Stratégie nationale d'adaptation (SNA) Bâtir des collectivités résilientes et une économie forte en partenariat avec des partenaires provinciaux, territoriaux et autochtones de tout le Canada. L'AAPC a contribué en tant que partie prenante clé, représentée par les architectes paysagistes Colleen Mercer Clarke (Table consultative sur les environnements naturels prospères) et Grant Fahlgren (Table consultative sur les infrastructures naturelles et bâties résilientes).

La table ronde municipale de la CoCA continue de fournir un forum important pour les architectes paysagistes travaillant pour des municipalités à travers le Canada afin de partager les meilleures pratiques avec plus de 70 membres. Les présentations en 2023 comprenaient : Conception climatiquement positive : Application d'une lentille à faible teneur en carbone aux projets municipaux ; Projet Clichy Batignolles ; Protection contre les inondations des terrains portuaires ; Plan de forêt urbaine de la ville de Surrey ; Stratégie pour les parcs de Toronto - De la conception à la mise en œuvre et à l'itération ; Partenariat sur les normes pour la protection du climat et de l'environnement.

Objectifs pour 2024

En 2024, le Comité prévoit de partager des séminaires supplémentaires sur l'adaptation au climat après un lancement réussi avec la présentation de Jonah Susskind sur les stratégies de paysages pour une planète sujette aux incendies, qui s'est tenue le 20 mars 2024.

Jane Welsh BLA, MSc PLn; OALA, FAAPC
Co-Présidente, Comité d'adaptation climatique
Jeff Cutler, BLA, BCSLA; FAAPC, Co-Président, Comité d'adaptation climatique

Human Health and Wellbeing Committee

Committee Members

- Hans Pfeil (Board Champion)
- Michael Williamson (Co-Chair)
- Landon Black (Co-Chair)
- Alan Dabrowski
- Camille Plourde-Lescelleur
- Peggy Chi
- Komal Patel
- Michelle Legault and Hope Parnham (Ex-Officio)

Objectives of the Committee

1. Advocate for and build awareness of the relationship between landscape architecture and human health and well-being.
2. Promote the health and well-being of all people involved in the practice of landscape architecture.
3. Develop formal, long-lasting partnerships with other organizations with similar goals and commitments.

2023 Year in Review

Our committee revised the Terms of Reference late in 2023 to align with the strengths of committee members and to emphasize the work we were completing most successfully. Our committee's greatest achievements in 2023 were:

1. Publishing the first position paper on a topic related to public health from the perspective of landscape architecture. This was titled The Power of Nature for Mental Health and Well-being. Camille Plourde-Lescelleur led this project and set a high standard for future position papers to follow.
2. Presentation of the proposed revisions to the CSLA Code of Conduct to the CSLA Board. This presentation was the culmination of a lot of hard work by the Committee – in particular Alan Dabrowski who deserves most of the credit for leading this project.

Le comité santé et bien-être

Membres du comité

- Hans Pfeil (Champion du Conseil)
- Michael Williamson (Co-président)
- Landon Black (Coprésident)
- Alan Dabrowski
- Camille Plourde-Lescelleur
- Peggy Chi
- Komal Patel
- Michelle Legault et Hope Parnham (membre d'office)
- Landon Black et Micheal Williamson
  Co-présidents, Comité santé et bien-être

Objectifs du comité

1. Défendre et faire connaître la relation entre l'architecture de paysage et la santé et le bien-être de l'homme.
2. Promouvoir la santé et le bien-être de toutes les personnes impliquées dans la pratique de l'architecture de paysage.
3. Développer des partenariats formels et durables avec d'autres organisations ayant des objectifs et des engagements similaires.

Bilan de l'année 2023

Notre comité a révisé son mandat à la fin de l'année 2023 afin de l'aligner sur les points forts des membres du comité et de mettre l'accent sur les travaux que nous menions à bien avec le plus de succès. Les plus grandes réalisations de notre comité en 2023 ont été les suivantes

1. La publication du premier document de synthèse sur un sujet lié à la santé publique du point de vue de l'architecture de paysage. Ce document était intitulé Le pouvoir de la nature pour la santé mentale et le bien-être. Camille Plourde-Lescelleur a dirigé ce projet et a établi une norme élevée pour les futurs documents de synthèse à suivre.
2. Présentation des révisions proposées au Code de conduite de l'AAPC au Conseil d'administration de l'AAPC. Cette présentation a été l'aboutissement d'un travail acharné de la part de la commission, en particulier d'Alan Dabrowski qui mérite la plus grande reconnaissance pour avoir dirigé ce projet.

3. Submission of comments to the Accessibility Standards Canada – A Model Standard for the Built Environment. The proposed standard was very focussed on the interior environment and did not adequately consider the accessibility of outdoor spaces that connected to these interior spaces. The need to consider accessibility in the built environment outside is a critical consideration with our aging population.
4. Attending the Forests for Public Health World Conference in Sherbrooke QC. Camille was our delegate and reported back with lots of findings and some promising new areas to consider.

2024 Objectives

We are currently assisting new member Peggy Chi researching the role of outdoor spaces in long-term care homes in Ontario. Peggy is an expert in this field and will be preparing articles and presentations on this subject this year. The upcoming submission is for the Environmental Design Research Association Congress in Portland Oregon.

Prepare case studies of how Landscape Architects can impact public health through design for the CSLA Case Studies database.

Landon Black and Micheal Wiilliamson
Co-Chairs, Human Health and Well-Being Committee

3. Soumission de commentaires sur les Normes d'accessibilité du Canada - Un modèle de norme pour l'environnement bâti. La norme proposée était très axée sur l'environnement intérieur et ne tenait pas suffisamment compte de l'accessibilité des espaces extérieurs reliés à ces espaces intérieurs. La nécessité de prendre en compte l'accessibilité de l'environnement bâti à l'extérieur est une considération essentielle compte tenu du vieillissement de la population.
4. Participation à la Conférence mondiale sur les forêts pour la santé publique à Sherbrooke (Québec). Camille était notre déléguée et a présenté un rapport contenant de nombreuses conclusions et de nouveaux domaines prometteurs à prendre en considération.

Objectifs pour 2024

Nous aidons actuellement le nouveau membre Peggy Chi à faire des recherches sur le rôle des espaces extérieurs dans les maisons de soins de longue durée en Ontario. Peggy est une experte dans ce domaine et préparera des articles et des présentations sur ce sujet cette année. La prochaine présentation est destinée au congrès de l'Environmental Design Research Association à Portland (Oregon).

Préparer des études de cas sur la façon dont les architectes paysagistes peuvent avoir un impact sur la santé publique par le biais de la conception pour la base de données des études de cas de l'AAPC.

Landon Black et Micheal Williamson
Co-présidents, Comité santé et bien-être

Reconciliation Advisory Committee

Members

- Grant Fahlgren (Co-Chair)
- Naomi Ratte (Co-Chair)
- Chris Grosset (Board Champion)
- Terence Radford
- Desiree Theriault
- Marie-France Turgeon
- Doriena Hasset
- Tiffany Adair
- Jordan Cantafio
- Jim Thomas
- Vincent Asselin
- Michelle Legault and Hope Parnham (ex-officio)

Objectives of the Committee

The objective of the Reconciliation Advisory Committee is to guide the CSLA in improving awareness and capacity for supporting Canada's First Nations, Inuit, and Métis Peoples through landscape architecture and landscape planning within our leadership, membership, and schools of landscape architecture.

The work of the Reconciliation Advisory Committee is guided by the Truth and Reconciliation Commission and in keeping with the CSLA mandate, the principles of the Canadian Landscape Charter.

Beyond stated principles and moral imperatives there is also tremendous opportunity in partnering with Canada's Indigenous communities in effectively and sustainably managing the landscape and waters of Canada for economic, social, and cultural purposes. These opportunities for collaboration, whether local or national in scope, call upon landscape architecture to have informed awareness of the legislative, policy and legal context; and an appreciation for the unique culture and perspectives of Indigenous groups.

The core facilitation, communication, collaboration, and transformation skills of landscape architects give our profession the opportunity to become the bridge to an evolving relationship with Canada's Indigenous peoples that is rooted in respect for the land and each other.

Comité consultatif de reconciliation

Membres

- Grant Fahlgren (Co-Président)
- Naomi Ratte (Co- Présidente)
- Chris Grosset (Champion du Conseil)
- Terence Radford
- Desiree Theriault
- Marie-France Turgeon
- Doriena Hasset
- Tiffany Adair
- Jordan Cantafio
- Jim Thomas
- Vincent Asselin
- Michelle Legault et Hope Parnham (d'office)

Objectif du comité

L'objectif du Comité consultatif sur la réconciliation est de guider l'AAPC dans l'amélioration de la sensibilisation et de la capacité à soutenir les Premières nations, les Inuits et les Métis du Canada par le biais de l'architecture de paysage et de la planification du paysage au sein de notre direction, de nos membres et des écoles d'architecture de paysage.

Le travail du Comité consultatif sur la réconciliation est guidé par la Commission de vérité et de réconciliation et, conformément au mandat de l'AAPC, par les principes de la Charte canadienne du paysage.

Au-delà des principes énoncés et des impératifs moraux, il existe également d'énormes possibilités de partenariat avec les communautés autochtones du Canada pour gérer efficacement et durablement le paysage et les eaux du Canada à des fins économiques, sociales et culturelles. Ces possibilités de collaboration, qu'elles soient locales ou nationales, exigent de l'architecte paysagiste une connaissance approfondie du contexte législatif, politique et juridique, ainsi qu'une appréciation de la culture et des perspectives uniques des groupes autochtones.

Les compétences fondamentales des architectes paysagistes en matière de facilitation, de communication, de collaboration et de transformation donnent à notre profession la possibilité de devenir le pont d'une relation évolutive avec les peuples autochtones du Canada, enracinée dans le respect de la terre et de chacun.

Major Milestones Achieved in 2023

In 2023, members Jim Thomas and Vincient Asselin completed their terms on the RAC. As a committee, we are grateful for their contributions and endlessly thank them for their time. In the Fall of 2023 we welcomed Jordan Cantafio, Tiffany Adair and Doriena Hassett as new members to the RAC!

During the CSLA-SALA Congress in Saskatoon, the RAC participated in the Intersections Summit. At the Congress, Tiffany Adair with Sheila Boudreau delivered an education session titled 'Two Generations Thinking Seven Generations'. We were excited to welcome Candace Wasacase Lafferty as an honorary member to the CSLA during the congress.

The RAC continued to engage the schools of Landscape Architecture. In February 2023, Chris Grosset, Jim Thomas, and Grant Fahlgren visited the University of Toronto for the launch of Innate Terrain, for which they each wrote a chapter focusing on Indigenous issues and Reconciliation. Terence Radford continued teaching as a Sessional Instructor at the University of Toronto in studios focusing on Decolonization and Reconciliation as well as participating in the Nikibii Dawadinna Giigwag Youth Program, which introduces Indigenous youth in the Greater Toronto Area to the design and planning fields through participatory design studios.

In October 2023, Grant Fahlgren presented at the ASLA Conference in Minneapolis, MN on Indigenous Design. The Canadian Centre for Architecture (CCA) exhibition Towards Home was welcomed to the University of Toronto in October 2023. Naomi Ratte's piece titled 'Lost Natures' was featured in this exhibition. In November 2023, the RAC became a member of the Calendar of Ceremonies Advisory Circle. The Calendar of Ceremonies project was brought forward by Jordan Cantafio. The RAC continues to support this project from the University of Manitoba, led by the Faculty of Architecture Elder in Residence Valdie Seymour.

The Calendar of Ceremonies project brings together Inuit, Dene, Cree, Oji-Cree, Anishinaabe, Dakota, and Metis Elders to share their distinct seasonal ceremonies, feasts, and practices as they pertain to the specific contexts of their nations, communities, languages, lands, and waters. These seasonal ceremonies, teachings, and feasts are rooted in the practice and acknowledgment of our responsibilities and accountabilities to the environment. As reported last year, our work with the Quality in Canada's Built Environment continues and we look

Principales étapes franchies en 2023

En 2023, les membres Jim Thomas et Vincent Asselin ont terminé leur mandat au sein du CCR. En tant que comité, nous sommes reconnaissants de leurs contributions et les remercions infiniment pour leur temps. À l'automne 2023, nous avons accueilli Jordan Cantafio, Tiffany Adair et Doriena Hassett en tant que nouveaux membres du CCR !

Lors du Congrès AAPC-SALA à Saskatoon, le CCR a participé au Sommet Intersections. Lors du congrès, Tiffany Adair et Sheila Boudreau ont animé une session de formation intitulée " Deux générations pensant sept générations ". Nous avons été ravis d'accueillir Candace Wasacase Lafferty en tant que membre honoraire de l'AAPC pendant le congrès.

Le CCR a continué à impliquer les écoles d'architecture de paysage. En février 2023, Chris Grosset, Jim Thomas et Grant Fahlgren ont visité l'Université de Toronto pour le lancement de Innate Terrain, pour lequel ils ont chacun écrit un chapitre sur les questions autochtones et la réconciliation. Terence Radford a continué à enseigner à l'Université de Toronto en tant que qu'instructeur dans des ateliers axés sur la décolonisation et la réconciliation. Il a également participé au Nikibii Dawadinna Giigwag Youth Program, qui initie les jeunes autochtones de la région du Grand Toronto aux domaines de la conception et de la planification par le biais d'ateliers de conception participatifs.

En octobre 2023, Grant Fahlgren a fait une présentation sur le design indigène lors de la conférence de l'ASLA à Minneapolis (Minnesota). L'exposition Towards Home du Centre canadien d'architecture (CCA) a été accueillie à l'Université de Toronto en octobre 2023. La pièce de Naomi Ratte intitulée "Lost Natures" a été présentée dans cette exposition. En novembre 2023, le CCR est devenu membre du Cercle consultatif du calendrier des cérémonies. Le projet de calendrier des cérémonies a été présenté par Jordan Cantafio. Le CCR continue d'appuyer ce projet de l'Université du Manitoba, dirigé par l'aînée en résidence de la Faculté d'architecture, Valdie Seymour.

Le projet Calendrier des cérémonies rassemble des aînés inuits, dénés, cris, oji-cri, anishinaabe, dakota et métis pour partager leurs cérémonies, fêtes et pratiques saisonnières distinctes dans le contexte spécifique de leurs nations, communautés, langues, terres et eaux. Ces cérémonies, enseignements et fêtes saisonnières sont ancrés dans la pratique et la reconnaissance de nos responsabilités à l'égard de l'environnement. Comme indiqué l'année dernière, notre travail sur la qualité de l'environnement bâti au Canada se poursuit et nous nous

forward to providing another update on this work next year.

Objectives for 2024

In the fall of 2023, the RAC completed the 2024-2026 Action Plan. Over the next two years, our committee is eager to move along with our ambitious plan! Tiffany Adair is starting the AALA chapter in the coming year with intention for others to follow. We will continue to support the Calendar of Ceremonies Project and engage with the schools of Landscape Architecture. In October 2024, Naomi Ratte and Grant Fahlgren will present Indigenous Design: Design Adapted to Place at the ASLA Conference in Washington, DC.

Naomi Ratte and Gant Fahlgren
Co-Chairs, Reconciliation Advisory Committee

réjouissons de fournir une nouvelle mise à jour de ce travail l'année prochaine. En outre, le CCR a lancé le Guide de reconnaissance des terres pour la profession et a travaillé avec le Conseil de l'AAPC en juin 2023 pour adopter la Déclaration des Nations unies sur les droits des peuples autochtones (UNDRIP) comme cadre d'action et de prise de décision.

Objectifs pour 2024

À l'automne 2023, le CCR a achevé le plan d'action 2024-2026. Au cours des deux prochaines années, notre comité est impatient de poursuivre notre ambitieux plan ! Tiffany Adair lancera le chapitre de l'AALA au cours de l'année à venir, avec l'intention que d'autres suivent. Nous continuerons à soutenir le projet de calendrier des cérémonies et à nous engager auprès des écoles d'architecture de paysage. En octobre 2024, Naomi Ratte et Grant Fahlgren présenteront Indigenous Design : Design adapté au lieu à la conférence de l'ASLA à Washington, DC.

Naomi Ratte et Grant Fahlgren
Co-Présidents, Comité consultatif de réconciliation

Cultural Landscapes and Legacy Committee

Members

- John Zvonar (Chair)
- Carolyn Woodland
- Chris Grosset (Board Champion)
- Carl Bray
- Doriena Hassett
- Desiree Valadares
- Michelle Legault and Hope Parnham (ex-officio)

Objectives

Celebrate and advocate for cultural landscapes through a mixed-media platform.

Provide a basis from which to advocate for the awareness and protection of these landscapes and, ultimately, identify which are at risk.

Include sites which may not be recognizable nationally, but nevertheless have continued, ongoing importance to their respective communities.

Explore ways to mark these sites or acknowledge their national significance, by posting on the CSLA website, and through a cyclical media campaign (regular distributions a la CoF), etc.

Milestones

The Legacy Collection list was refined to a manageable 25 places/initiatives – effectively two per province and at least one per territory – and was ultimately validated by representatives of each component association to ensure the selected projects/initiatives best represent the key objectives of the project. The proposed list was presented to the CSLA membership at the Saskatoon Congress in June where a vigorous discussion ensued.

Once support was gained for the list, arrangements were made to undertake the research and writing of the respective backgrounders for each of the projects/initiatives. The template (based on the Legacy Project Award approach) was reviewed, refined, and readied for distribution to those who would prepare the background material accordingly. Each committee member was assigned several of the projects either to conduct the research or to contact identified experts who would be asked to complete the template.

Comité des paysages culturels patrimoniaux

Membres

- John Zvonar (Président)
- Carolyn Woodland
- Chris Grosset (Représentant du CA)
- Carl Bray
- Doriena Hassett
- Desiree Valadares
- Michelle Legault et Hope Parnham (d'office)

Objectifs du comité

Célébrer et défendre les paysages culturels par le biais d'une plateforme multimédia.

Fournir une base pour la sensibilisation et la protection de ces paysages et, en fin de compte, identifier ceux qui sont menacés.

Inclure des sites qui ne sont peut-être pas reconnaissables au niveau national, mais qui ont néanmoins une importance continue et permanente pour leurs communautés respectives.

Explorer les moyens de marquer ces sites ou de reconnaître leur importance nationale, en les publiant sur le site web de l'AAPC et par le biais d'une campagne médiatique cyclique (distributions régulières à la manière du CdF), etc.

Étapes importantes

La liste de la Collection patrimoniale a été affinée à un nombre gérable de 25 lieux/initiatives - en fait deux par province et au moins un par territoire - et a été validée par les représentants de chaque association constituante pour s'assurer que les projets/initiatives sélectionnés représentent au mieux les objectifs clés du projet. La liste proposée a été présentée aux membres de l'AAPC lors du Congrès de Saskatoon en juin, où une discussion vigoureuse s'en est suivie.

Une fois la liste approuvée, des dispositions ont été prises pour entreprendre la recherche et la rédaction des documents d'information respectifs pour chacun des projets/initiatives. Le modèle (basé sur l'approche du Prix du projet d'héritage) a été revu, affiné et préparé pour être distribué à ceux qui prépareraient les documents d'information en conséquence. Chaque membre du comité s'est vu confier plusieurs projets, soit pour

To date, research has been completed for approximately half of the projects/initiatives and the Collection is intended to be launched in the fall of 2024 when the Collection can be fully and properly launched on the CSLA website.

Other activities of the Committee in 2023 included:

- Ongoing involvement and discussions about the proposed redevelopment of Ontario Place.
- Provided a letter of support for The Niagara Foundation's position on the proposed redevelopment of the Rand Estate in Niagara-on-the-Lake by way of a letter to the Honourable Paul Calandra, Minister.
- Provided a letter of support for the restoration of Centennial Garden in Ottawa's Rockcliffe Park (sent in January 2024).

Objectives for 2024

Given that the formal launch of the Legacy Collection will be in autumn 2024, the focus of the Committee is to complete the background research for each of the identified projects/initiatives in preparation for website-readiness.

John Zvonar, OALA, FCSLA
Chair, Cultural Landscapes and Legacy Committee

effectuer les recherches, soit pour contacter les experts identifiés qui seraient invités à compléter le modèle.
À ce jour, les recherches sont terminées pour environ la moitié des projets/initiatives et le lancement de la Collection est prévu pour l'automne 2024, lorsque la Collection pourra être entièrement et correctement lancée sur le site web de l'AAPC.

Parmi les autres activités du Comité en 2023, on peut citer

- Participation et discussions continues sur le projet de réaménagement de la Place de l'Ontario.
- Soutien à la position de la Niagara Foundation sur le projet de réaménagement du Rand Estate à Niagara-on-the-Lake par le biais d'une lettre adressée à l'AAPC.
- Lettre de soutien à la restauration du jardin du Centenaire dans le parc de Rockcliffe à Ottawa (envoyée en janvier 2024).

Objectifs pour 2024

Étant donné que le lancement officiel de la collection du patrimoine aura lieu à l'automne 2024, l'objectif du comité est d'achever les recherches de base pour chacun des projets/initiatives identifiés afin de préparer la mise en ligne du site web.

John Zvonar, OALA, FAAPC
Président, Comité des paysages culturels patrimoniaux

Justice, Equity, Diversity and Inclusion Committee

Committee Members

- Lina Al-Dajani, Chair
- Hillary Hommy
- Christine Abe
- Cameron DeLong
- Desiree Theriault
- Clincke, Dominique PCS
- Margaret Ferguson
- Gail Shillingford
- Bénédicte Simard
- Jeryn Mackey
- John George
- Jill Robertson
- Karen Liu
- Angela Morin
- Michaela Peyson
- Teena Aujla
- Tracey Hesse
- Vanessa Jukes Strutt
- William Packolyk
- Michelle Legault and Hope Parnham (d'office)

Objective of the Committee

The objectives of the Justice, Equity, Diversity and Inclusion Committee are to:

- operationalize the Justice, Equity, Diversity and Inclusion Action Plan on behalf of the CSLA;
- provide liaison with LACF and component associations on an ongoing basis;
- advocate for and build awareness of Justice, Equity, Diversity and Inclusion within our profession and our professional associations;
- create and promote resources for members; and
- explore the importance of the intersectionality of Justice, Equity, Diversity and Inclusion with the work of all other CSLA Committees, Task Forces, and Working Groups, especially the Reconciliation Advisory Committee.

Comité de justice, d'équité, de diversité et d'inclusion

Membres des comités

- Lina Al-Dajani, présidente
- Hillary Hommy
- Christine Abe
- Cameron DeLong
- Desiree Theriault
- Clincke, Dominique PCS
- Margaret Ferguson
- Gail Shillingford
- Bénédicte Simard
- Jeryn Mackey
- John George
- Jill Robertson
- Karen Liu
- Angela Morin
- Michaela Peyson
- Teena Aujla
- Tracey Hesse
- Vanessa Jukes Strutt
- William Packolyk
- Michelle Legault et Hope Parnham (d'office)

Objectif du Comité

Les objectifs du comité de justice, d'équité, de diversité et d'inclusion sont les suivants :

- mettre en œuvre le plan d'action pour la justice, l'équité, la diversité et l'inclusion au nom de l'AAPC;
- assurer la liaison entre l'AAPC et ses associations constituantes;
- promouvoir la justice, l'équité, la diversité et l'inclusion au sein de notre profession et de nos constituantes;
- créer des ressources et les diffuser à nos membres;
- établir un lien entre l'initiative de justice, d'équité, de diversité et d'inclusion et les travaux des autres comités, groupes d'étude et groupes de travail de l'AAPC, en particulier le comité consultatif de réconciliation.

Major Milestones Achieved in 2023

The Justice, Equity, Diversity and Inclusion Committee was created in early 2023 to implement changes across the nation that will enhance equity, diversity and inclusion in the field. The Committee identified six opportunity areas in the Action Plan driving the CSLA Justice, Equity, Diversity and Inclusion strategy:

- Raising Professional Awareness
- External Stakeholder Outreach
- Focused Community Inclusion
- Accountability and Metrics
- Building Equitable Practices
- Tools and Training

Over the course of this first year, the committee advanced a number of the "immediate steps" identified in its operational plan:

Terms of Reference: as a new committee, new terms of reference were prepared to clarify the committee's structure, purpose and objectives.

SMART Goals Guide: helps to provide a clear and systematic approach to goal-setting, implementation, and evaluation. This structured framework contributes to the success and sustainability of efforts aimed at promoting justice, equity, diversity, and inclusion within an organization.

Regular surveys: coordinated efforts with the State of the Profession initiative to consider the findings of the survey conducted as part of that effort, and provided suggestions for data collection for future surveys.

Annual report: the enclosed report back is the first annual report, sharing with the membership our progress on the various action plan initiatives.

Privacy policies: the committee conducted nation-wide research on the status of privacy policies across the associations and foundations and presented its recommendations, which will be workshopped at the Leadership Group Spring 2024 meeting and will be followed by a legal review.

Host-facilitated "courageous conversations": the committee prepared a framework for hosting virtual and in-person conversations that are unscripted, moderated in a safe platform to explore meaningful inclusivity, diversity, and equity.

Bilan annuel 2023 (principales réalisations)

Le Comité de justice, d'équité, de diversité et d'inclusion a été créé au début de 2023 pour mettre en œuvre dans notre sphère d'activité des initiatives à l'échelle nationale. Le comité a défini dans le plan d'action six domaines qui orientent la stratégie de l'AAPC en cette matière :

- sensibilisation des professionnels;
- sensibilisation des intervenants externes;
- inclusion communautaire ciblée;
- responsabilisation et évaluation;
- adoption de pratiques équitables;
- matériel pédagogique et formation.

Au cours de la première année, le comité a mis en œuvre un certain nombre de « mesures immédiates » énoncées dans son plan opérationnel :

Mandat : préparation du nouveau mandat pour clarifier la structure, le but et les objectifs du comité.

Guide des objectifs SMART : permet une approche systématique pour établir, mettre en œuvre et évaluer les objectifs. Ce cadre structuré contribue au succès à long terme des initiatives visant à promouvoir la justice, l'équité, la diversité et l'inclusion au sein d'une organisation.

Enquêtes régulières : tenir compte des constatations de l'enquête de l'initiative sur l'État de la profession, et faire des recommandations pour la collecte de données des prochaines enquêtes.

Rapport annuel : le rapport ci-joint est le premier rapport annuel qui présente aux membres les progrès réalisés dans le cadre des diverses initiatives du plan d'action.

Politiques de confidentialité : le comité a mené une recherche sur les politiques de confidentialité des associations et fondations à l'échelle nationale, et a présenté ses recommandations qui feront l'objet d'un atelier à la réunion du Groupe leadership au printemps 2024, et seront suivies d'un examen juridique.

« Conversations libres » animées par des hôtes : le comité a préparé un cadre pour organiser des conversations libres (virtuelles et en personne) sur une plateforme sûre pour explorer l'inclusivité, la diversité et l'équité.

Sensibilisation et célébration des journées de reconnaissance : le comité a établi une stratégie de communication pour les journées de reconnaissance, qui sera distribuée aux constituantes à titre de référence.

Awareness and celebration of recognition days: the committee reviewed a framework for a communications strategy relating to recognition days, which will be circulated to component associations as a reference. The committee has also assigned a member to act as a liaison to the CSLA's Reconcilliation Advisory Committee (RAC), and has reviewed the RAC's Guide to Land Acknowledgement to help formalize land acknowledgements in our practice.

Objectives for 2024

A number of initiatives are still in progress, and we hope to see the successful completion of the privacy policy review and adoption of the SMART Goals Guide. Moving ahead in 2024, the committee plans to:

- Host its first "courageous conversation";
- Be involved in the selection process to recognize candidates who are Indigenous or are from underrepresented backgrounds for honourary membership and awards;
- Roll out the refreshed communication strategy and spread awareness synchronized with identified recognition days;
- Prepare a glossary of inclusive, shared language;
- Contribute to the review of the CSLA code of ethics; and
- Engage a consultant to assist in ensuring that Indigenous and underrepresented communities are considered at every event and in every initiative/activity of our professional association.

Lina Al-Dajani, OALA, CSLA
Chair, Justice, Equity, Diversity and Inclusion Committee

Le comité a également désigné un membre pour assurer la liaison avec le Comité consultatif sur la réconciliation (CCR) de l'AAPC et a examiné le Guide de la reconnaissance territoriale du CCR pour aider à inclure la reconnaissance territoriale dans notre pratique.

Objectifs pour 2024

Un certain nombre d'initiatives sont toujours en cours et nous espérons que l'examen de la politique de confidentialité et l'adoption du Guide des objectifs SMART seront menés à bien. En 2024, le comité prévoit :
Tenir la première « conversation libre »;
Participer au processus de sélection pour identifier les candidats autochtones ou issus de groupes sous-représentés pour devenir membres honoraires et recevoir des prix;

- Mettre en œuvre la nouvelle stratégie de communication et synchroniser les initiatives de sensibilisation avec les jours de reconnaissance désignés;
- Préparer un glossaire de langage commun et inclusif;
- Contribuer à l'examen du code de déontologie de l'AAPC;
- Faire appel à un consultant pour s'assurer que les communautés autochtones et sous-représentées sont prises en compte lors des activités et des initiatives de notre association professionnelle.

Lina Al-Dajani, OALA, AAPC
Présidente, Comité de justice, d'équité, d'inclusion et de diversité

International Federation of Landscape Architecture

IFLA
INTERNATIONAL FEDERATION OF LANDSCAPE ARCHITECTS

After years of conference calls and virtual meetings, in 2023 we have a new balance: some meetings are virtual while others are face to face.

As you might know, I, Vincent Asselin, am the CSLA's Rep to ILFA Americas, as well as the Treasurer for IFLA-Americas Region. I will report briefly on both the World Council (WC) and the Americas.

Incorporation of IFLA-AR

The procedures for Incorporation of our Region with the American authorities are now completed. We are simply waiting for the final return of the USA IRS. IFLA Americas is fully registered as a non-profit and charitable organization in Washington DC.

With the support of several members, including Raquel Penalosa and our President, Monica Pallares, the process is now completed. We retained legal support from Tenenbaum Law Group, highly recommended and supported by ASLA. I must thank ASLA for their generous support during all this period.

Registered in the District of Columbia, ASLA, for a very minimal amount, has offered IFLA-AR to use their office in WDC. Although we run a virtual office, this generous offer is instrumental to ILFA in many ways. During the transitional period, ASLA has been dealing with our Banking activities and we are now setting up our own accounts. Sincere thanks to Curtis Millay, Michael O'Brien and Timothy Grisham and others for all their support in this process.

During the incorporation process, our consultant has reviewed our Bylaws to align them with USA regulations; In addition, our advisors have prepared and submitted very useful and necessary documents that affect our governance. These documents and procedures will be incorporated into our governance and will ensure that we apply best governance practices in our operation.
In 2023 we held a virtual conference that was remarkably successful over 2 days – almost all 20 countries members of ILFA AR actively participated in workshops and

International Federation of Landscape Architecture

Après des années de conférences téléphoniques et de réunions virtuelles, nous avons connu en 2023 un nouvel équilibre dans la conduite de nos activités, où certaines réunions sont virtuelles tandis que d'autres sont en face à face.

Comme vous le savez peut-être, je suis le représentant de l'AAPC auprès de l'IFLA Amériques, ainsi que le trésorier de IFLA-AR. Je ferai un bref rapport sur le Conseil mondial (WC) ainsi que sur les activités de notre région.

Incorporation de l'IFLA-AR

Les procédures d'incorporation de notre Région aux autorités américaines sont maintenant terminées. Nous attendons simplement le retour final de l'IRS américain. IFLA-AR est entièrement enregistrée en tant qu'organisation à but non lucratif et caritative à Washington DC.

Avec le soutien de plusieurs membres, dont Raquel Penalosa et notre présidente, Monica Pallares, le processus est maintenant terminé. Nous avons retenu les services juridiques de Tenenbaum Law Group, fortement recommandé et soutenu par l'ASLA. Je tiens à remercier l'ASLA pour son généreux soutien pendant toute cette période.

Enregistrée dans le District de Columbia, l'ASLA nous a offert, pour un montant très minime, d'utiliser son bureau à WDC, comme notre siège social. Bien que notre organisation opère avec un bureau est virtuel, nous devons cependant avoir une adresse physique. Cette offre généreuse est essentielle pour l'ILFA à bien des égards. Pendant la période de transition, l'ASLA s'est occupée de nos activités bancaires et nous sommes en train d'établir nos propres comptes bancaires. Sincères remerciements à Curtis Millay, Michael O'Brien, Timothy Grisham et d'autres pour leur soutien dans ce processus.

Au cours du processus de constitution, notre consultant a examiné nos statuts pour les aligner sur les réglementations américaines. De plus, nos conseillers ont préparé et soumis des documents très utiles et nécessaires qui ont une incidence sur nos opérations. Ces documents et procédures seront intégrés à notre gouvernance et nous permettront d'appliquer les meilleures pratiques de gouvernance dans le cadre de nos activités.

roundtable discussions. In May 2024, we will have a face-to-face conference at the University in Buenos Aires.

World Council in Nairobi

At the WC, the Finance Committee submitted, for the first time, a procedure on how to implement the Sharing of Dues between the Regions and IFLA WORLD. As you all know, only Europe is legally established as a Region. Europe collects the Dues and sends back to the WC their share, 30% portion. This procedure seems to be very efficient and will be the future model for all Regions.

Since the 2024 Budget of WC was already approved, it was suggested at the conclusion of the WC that the following procedure be set up for the Sharing of Dues by WC- and the Regions for 2024 and the future.

Year 1 = All the dues go to the WC.
Year 2 = 50% of the dues go to the Region
Year 3 = 70% of the dues go to the Region

Asia-Pacific and the Americas were in 2023 in their final process of Legally setting up their Regions, IFLA AR has completed the process.

In our case, in 2025 we will receive 50% of the dues paid to ILFA WC, and in 2026 the full 70% share. In the future, all regions will use this procedure and implementation is likely to start in 2025.

IFLA ExCo – International Federation of Landscape Architects (iflaworld.com)
IFLA Regions – International Federation of Landscape Architects (iflaworld.com)

Finance of the IFLA - AR

Rainbird Mexico has generously contributed once again 20,000$US to the Americas as our Premium Sponsor. This allows us to meet our financial responsibilities both in 2023 and 2024, and, among other things, cover for our registration legal fees. We are very thankful to Rainbird Mexico and hope to be able to count on their generosity in the future.

Vincent Asselin, Q.C., AAPQ, FCSLA
CSLA Representative to IFLA
Treasurer, IFLA AR

En 2023, nous avons organisé une conférence virtuelle qui a connu un succès remarquable, pendant 2 jours, la quasi-totalité des 20 pays membres de l'ILFA AR ont participé activement aux ateliers et aux tables rondes. En mai 2024, nous aurons une conférence en présentiel à l'Université de Buenos Aires.

Conseil mondial de Nairobi

Lors du CA de Nairobi, le Comité des Finances a soumis, pour la première fois, une procédure sur la manière de mettre en œuvre le partage des cotisations entre les Régions et IFLA WORLD. Comme vous le savez tous, seule l'Europe est légalement établie en tant que région. L'Europe perçoit les cotisations et renvoie au WC sa quote-part, soit 30 %. Cette procédure semble très efficace et sera le modèle futur pour toutes les Régions.

Étant donné que le budget 2024 de IFLA WC a déjà été approuvé, il a été suggéré à la fin du WC, que la procédure suivante soit mise en place pour le partage des cotisations entre la WC et les régions.

Année 1 de l'incorporation d'une Région = Toutes les cotisations vont au WC.
Année 2 = 50 % des cotisations vont à la Région et,
Année 3 = 70 % des cotisations vont à la Région.

L'Asie-Pacifique et les Amériques étaient en 2023 dans leur processus final de création légale de leurs régions, IFLA AR a achevé le processus. Dans notre cas, en 2025, nous recevrons 50% des cotisations versées à l'IFLA-WC et par la suite en 2026, 70% des cotisations payées.

Pour en savoir plus ... IFLA ExCo – International Federation of Landscape Architects (iflaworld.com)
IFLA Regions – International Federation of Landscape Architects (iflaworld.com)

Finances l'IFLA - AR

Rainbird Mexico a généreusement contribué une fois de plus à hauteur de 20 000 $US aux Amériques en tant que notre *sponsor premium*. Cela nous a permis d'assumer nos responsabilités financières en 2023 et 2024 et, entre autres, de couvrir nos frais juridiques d'incorporation. Nous sommes très reconnaissants envers Rainbird Mexico et espérons pouvoir compter sur leur générosité à l'avenir.

Vincent Asselin, C.Q., AAPQ, FAAPC
Représentant de l'AAPC à l'IFLA /Trésorier IFLA – AR.

Component Associations

Alberta Association of Landscape Architects (AALA)

Atlantic Provinces Association of Landscape Architects (APALA)

British Columbia Society of Landscape Architects (BCSLA)

Manitoba Association of Landscape Architects (MALA)

Northwest Territories Association of Landscape Architects (NWTALA)

Associations constituantes

Nunavut Association of Landscape Architects (NuALA)

Ontario Association of Landscape Architects (OALA)

Association des Architectes Paysagistes du Québec (AAPQ)

Saskatchewan Association of Landscape Architects (SALA)

CANADIAN SOCIETY OF LANDSCAPE ARCHITECTS

REPORT AND FINANCIAL STATEMENTS
DECEMBER 31, 2023

GILMORE & COMPANY LLP
CHARTERED PROFESSIONAL ACCOUNTANTS

INDEPENDENT AUDITORS' REPORT

To the Board of Directors of,
Canadian Society of Landscape Architects

Opinion
We have audited the financial statements of Canadian Society of Landscape Architects, which comprise the statement of financial position as at December 31, 2023, and the statements of operations, changes in net assets and cash flows for the year then ended, and notes to the financial statements, including a summary of significant accounting policies.

In our opinion, the accompanying financial statements present fairly, in all material respects, the financial position of the Society as at December 31, 2023 and its financial performance and its cash flows for the year then ended in accordance with Canadian accounting standards for not-for-profit organizations.

Basis for Opinion
We conducted our audit in accordance with Canadian generally accepted auditing standards. Our responsibilities under those standards are further described in the Auditor's Responsibilities for the Audit of the Financial Statements section of our report. We are independent of the Society in accordance with the ethical requirements that are relevant to our audit of the financial statements in Canada, and we have fulfilled our other ethical responsibilities in accordance with these requirements. We believe that the audit evidence we have obtained is sufficient and appropriate to provide a basis for our opinion.

Responsibilities of Management and Those Charged with Governance for the Financial Statements
Management is responsible for the preparation and fair presentation of the financial statements in accordance with Canadian accounting standards for not-for-profit organizations, and for such internal control as management determines is necessary to enable the preparation of financial statements that are free from material misstatement, whether due to fraud or error.

In preparing the financial statements, management is responsible for assessing the Society's ability to continue as a going concern, disclosing, as applicable, matters related to going concern and using the going concern basis of accounting unless management either intends to liquidate the Society or to cease operations, or has no realistic alternative but to do so.

Those charged with governance are responsible for overseeing the Society's financial reporting process.

Tel: (905) 602 8009 • Fax: (905) 602 8011 • www.gcollp.ca
2600 Skymark Avenue, Building 9, Suite 201, Mississauga, ON L4W 5B2

Auditor's Responsibilities for the Audit of the Financial Statements
Our objectives are to obtain reasonable assurance about whether the financial statements as a whole are free from material misstatement, whether due to fraud or error, and to issue an auditor's report that includes our opinion. Reasonable assurance is a high level of assurance, but is not a guarantee that an audit conducted in accordance with Canadian generally accepted auditing standards will always detect a material misstatement when it exists. Misstatements can arise from fraud or error and are considered material if, individually or in the aggregate, they could reasonably be expected to influence the economic decisions of users taken on the basis of these financial statements.

As part of an audit in accordance with Canadian generally accepted auditing standards, we exercise professional judgment and maintain professional skepticism throughout the audit. We also:

- Identify and assess the risks of material misstatement of the financial statements, whether due to fraud or error, design and perform audit procedures responsive to those risks, and obtain audit evidence that is sufficient and appropriate to provide a basis for our opinion. The risk of not detecting a material misstatement resulting from fraud is higher than for one resulting from error, as fraud may involve collusion, forgery, intentional omissions, misrepresentations, or the override of internal control.

- Obtain an understanding of internal control relevant to the audit in order to design audit procedures that are appropriate in the circumstances, but not for the purpose of expressing an opinion on the effectiveness of the Society's internal control.

- Evaluate the appropriateness of accounting policies used and the reasonableness of accounting estimates and related disclosures made by management.

- Conclude on the appropriateness of management's use of the going concern basis of accounting and, based on the audit evidence obtained, whether a material uncertainty exists related to events or conditions that may cast significant doubt on the Society's ability to continue as a going concern. If we conclude that a material uncertainty exists, we are required to draw attention in our auditor's report to the related disclosures in the financial statements or, if such disclosures are inadequate, to modify our opinion. Our conclusions are based on the audit evidence obtained up to the date of our auditor's report. However, future events or conditions may cause the Society to cease to continue as a going concern.

- Evaluate the overall presentation, structure and content of the financial statements, including the disclosures, and whether the financial statements represent the underlying transactions and events in a manner that achieves fair presentation.

We communicate with those charged with governance regarding, among other matters, the planned scope and timing of the audit and significant audit findings, including any significant deficiencies in internal control that we identify during our audit.

Gilmore + Company LLP

Mississauga, Ontario
March 9, 2024

Chartered Professional Accountants
Licensed Public Accountants

CANADIAN SOCIETY OF LANDSCAPE ARCHITECTS

(Incorporated under the Canada Corporations Act and continued under Section 203 of the Canada Not-for-profit Corporations Act)

STATEMENT OF FINANCIAL POSITION

As at December 31,

	2023	2022
ASSETS		
Current		
Cash	**$ 334,321**	$ 432,474
Short-term investments *(Note 3)*	**231,272**	286,893
Accounts receivable	**76,935**	76,010
Prepaid expenses	**50,265**	38,197
	692,793	833,574
Property, plant and equipment *(Note 4)*	**2,503**	5,562
Long-term investments *(Note 3)*	**85,145**	18,139
	$ 780,441	$ 857,275
LIABILITIES		
Current		
Accounts payable and accrued liabilities	**$ 30,881**	$ 24,275
Government remittances	**6,893**	5,718
Deferred revenue	**1,290**	670
	39,064	30,663
NET ASSETS		
Unrestricted *(Note 6)*	**493,461**	615,687
Internally restricted *(Note 5)*	**247,916**	210,925
	741,377	826,612
	$ 780,441	$ 857,275

On behalf of the Board

_____ **Director**

_____ **Director**

CANADIAN SOCIETY OF LANDSCAPE ARCHITECTS

STATEMENT OF OPERATIONS

For the year ended December 31,

	2023	2022
Revenue		
Accreditation of programs	$ 17,304	$ 16,170
Congress *(Note 7)*	192,604	53,136
CSLA awards of excellence program	23,196	24,050
Interest income	6,365	715
LACF management fees	25,000	23,000
Landscape Paysages Magazine	47,981	47,195
Membership dues	469,401	434,185
Sponsorship	-	20
Website job postings	7,392	15,440
	789,243	613,911
Expenses		
Administration/operations	208,521	124,628
Amortization	3,059	3,303
Awards	8,899	6,080
Board of directors and membership	72,905	29,237
Congress *(Note 7)*	164,374	35,986
International liaison	25,418	15,217
Landscape paysages magazine	61,091	61,458
Marketing and communications	1,153	2,744
National advocacy	1,074	-
Salaries	164,298	151,484
Special projects	163,686	72,576
	874,478	502,713
(Deficiency) excess of revenues over expenses	$ (85,235)	$ 111,198

Page 2

CANADIAN SOCIETY OF LANDSCAPE ARCHITECTS

STATEMENT OF CHANGES IN NET ASSETS

For the year ended December 31,

	Unrestricted Net Assets *(Note 6)*	Accreditation Net Assets *(Note 8)*	Reserve Net Assets	Fellow Medal Net Assets	2023 Total	2022 Total
Balance, beginning of year	**$ 615,687**	**$ 74,960**	**$ 130,000**	**$ 5,965**	**$ 826,612**	$ 715,414
(Deficiency) excess of revenue over expenses	**(52,226)**	**(31,900)**	**-**	**(1,109)**	**(85,235)**	111,198
Fund transfers	**(70,000)**	**-**	**70,000**	**-**	**-**	-
Balance, end of year	**$ 493,461**	**$ 43,060**	**$ 200,000**	**$ 4,856**	**$ 741,377**	$ 826,612

CANADIAN SOCIETY OF LANDSCAPE ARCHITECTS

STATEMENT OF CASH FLOWS

For the year ended December 31,

	2023	2022
Cash provided by (used in):		
Operating activities		
(Deficiency) excess of revenues over expenses	$ (85,235)	$ 111,198
Add item not affecting cash:		
Amortization	3,059	3,303
	(82,176)	114,501
Net changes in non-cash working capital amounts:		
Accounts receivable	(925)	(16,856)
Prepaid expenses	(12,068)	(13,663)
Accounts payable and accrued liabilities	6,605	4,272
Government remittances	1,175	(10,625)
Deferred revenue	620	(15,330)
	(86,769)	62,299
Financing activity		
Loan payable	-	(30,000)
Investing activities		
Purchase of property, plant and equipment	-	(5,718)
Purchase of investments	(11,384)	(474)
	(11,384)	(6,192)
Net (decrease) increase in cash during the year	(98,153)	26,107
Cash, beginning of the year	432,474	406,367
Cash, end of the year	$ 334,321	$ 432,474

Page 4

Organization and purpose

The Canadian Society of Landscape Architects (the "Society") was incorporated without share capital by letters patent under the provisions of Part II of the Canada Corporations Act and continued under Section 203 of the Canada Not-for-profit Corporations Act effective June 18, 2014.

The Society's objectives are to represent affiliated organizations, component associations and professional schools across Canada and to provide a means for members to have the collective visibility, strength and creativity to sustain and enhance the profession of landscape architecture in Canada. In promoting the profession of landscape architecture in Canada, the society will:

(a) promote sustainable development by conserving and managing environmental resources for future generations;
(b) accommodate the needs of humans and create livable places for people and enhance the aesthetic quality in the landscape; and
(c) provide international representation for Canadian landscape architects.

The Society is a non-profit organization within the meaning of the Income Tax Act (Canada) and is exempt from income taxes.

1. *Summary of significant accounting policies*

These financial statements have been prepared in accordance with Canadian accounting standards for not-for-profit organizations and include the following significant accounting policies:

Revenue recognition
The Society follows the deferral method in accounting for contributions. Restricted contributions are recognized as revenue in the year in which the related expenses are incurred. Unrestricted contributions are recognized as revenue when received or receivable if the amount to be received can be reasonably estimated and collection is reasonably assured. Membership fees are recognized over the term of the membership. Interest income is recorded on the accrual basis, as earned.

1. *Summary of significant accounting policies (continued)*

Short-term and long-term investments
Short-term and long-term investments are stated at cost plus accrued interest, due to their held to maturity nature, and consist of Guaranteed Investment Certificates.

Property, plant and equipment
Property, plant and equipment are recorded at cost. Amortization, based on the estimated useful lives of the assets, is provided using the declining balance method at the following annual rates:

Computer equipment	-	55%

Impairment of long-lived assets
A long-lived asset is tested for recoverability whenever events or changes in circumstances indicate that its carrying amount may not be recoverable. An impairment loss is recognized when the carrying amount of the asset exceeds the sum of the undiscounted cash flows resulting from its use and eventual disposition. The impairment loss is measured as the amount by which the carrying amount of the long-lived asset exceeds its fair value.

Use of estimates
The preparation of financial statements in accordance with Canadian accounting standards for not-for-profit organizations requires management to make estimates and assumptions that affect the reported amount of assets and liabilities, the disclosure of contingent assets and liabilities at the date of the financial statements and the reported amounts of revenues and expenses during the reported period. Actual results could differ from those estimates. On an ongoing basis, management reviews its estimates, and, as adjustments become necessary, they are reported in earnings in the period in which they become known.

Financial instruments
The Society initially measures its financial assets and liabilities at fair value. The Society subsequently measures all its financial assets and financial liabilities at amortized cost. Financial assets measured at amortized cost include cash, short-term investments, accounts receivable and long-term investments. Financial liabilities measured at amortized cost include accounts payable and accrued liabilities and government remittances payable. The Society has not designated any financial asset or financial liability to be measured at fair value.

2. *Financial instruments*

The Society is exposed to various risks through its financial instruments. The following analysis provides a measure of the Society's risk exposure and concentrations at its year-end date.

The Society does not use derivative financial instruments to manage its risks.

Credit risk
The Society is exposed to credit risk resulting from the possibility that parties may default on their financial obligations. The Society's maximum exposure to credit risk represents the sum of the carrying value of its cash, short-term investments and long-term investments and its accounts receivable. The Society's cash, short-term investments and long-term investments are deposited with a Canadian chartered bank and as a result, management believes the risk of loss on these items to be remote. The Society manages its credit risk by reviewing its accounts receivable on a monthly basis and following up on outstanding amounts. Management believes that all accounts receivable at year-end will be collected and has not deemed it necessary to establish an allowance for doubtful accounts.

Liquidity risk
Liquidity risk is the risk that the Society cannot meet a demand for cash or fund its obligations as they become due. The Society meets its liquidity requirements by monitoring its cash flow from operations, anticipating investing and financing activities and through its budgeting process.

2. *Financial instruments (continued)*

Market risk
Market risk is the risk that fair value or future cash flows of a financial instrument will fluctuate because of changes in the market prices. Market risk is comprised of currency risk, interest rate risk and other price risk.

i) Currency risk
Currency risk refers to the risk that the fair value of instruments or future cash flows associated with the instruments will fluctuate relative to the Canadian dollar due to changes in foreign exchange rates.

The Society's financial instruments are all denominated in Canadian dollars and it transacts solely in Canadian dollars. As a result, management does not believe it is exposed to significant currency risk.

ii) Interest rate risk
Interest rate risk refers to the risk that the fair value of financial instruments or future cash flows associated with the instruments will fluctuate due to changes in the market interest rates.

The Society's exposure to interest rate risk arises from its short-term investments and long-term investments. The Society's short-term investments and long-term investments include amounts on deposit with a financial institution that earn interest at fixed rates with various maturity dates ranging from 2024 to 2025.

iii) Other price risk
Other price risk refers to the risk that the fair value of financial instruments or future cash flows associated with the instruments will fluctuate because of the changes in market prices (other than those arising from currency risk or interest rate risk), whether those changes are caused by factors specific to the individual instrument or its issuer or factors affecting all similar instruments traded in the market. The Society is not exposed to other price risk.

3. *Investments*

Investments are managed by the Board in consultation with the Society's financial advisors. The Society limits its investments to guaranteed investment certificates (GIC's) to ensure the capital is preserved. Investments are comprised of the following:

	2023	2022
Short-term investments		
GIC - 0.60%, maturing January 2023	$ -	$ 28,348
GIC - 0.65%, maturing January 2023	-	33,091
GIC - 0.85%, maturing March 2023	-	100,180
GIC - 0.40%, maturing March 2023	-	60,000
GIC - 1.60%, maturing April 2023	-	5,009
GIC - 4.00%, maturing October 2023	-	60,265
GIC - 4.36%, maturing March 2024	20,080	-
GIC - 4.36%, maturing March 2024	20,080	-
GIC - 4.36%, maturing March 2024	20,082	-
GIC - 4.36%, maturing March 2024	20,206	-
GIC - 4.36%, maturing March 2024	20,206	-
GIC - 4.36%, maturing March 2024	20,206	-
GIC - 4.36%, maturing March 2024	20,206	-
GIC - 4.36%, maturing March 2024	20,206	-
GIC - 4.75%, maturing July 2024	70,000	-
	231,272	286,893
Long-term investments		
GIC - 0.50%, maturing January 2025	18,230	18,139
GIC - 4.70%, maturing January 2025	28,519	-
GIC - 4.70%, maturing January 2025	33,307	-
GIC - 4.15%, maturing April 2025	5,089	-
	85,145	18,139
Total amount invested	$ 316,417	$ 305,032

4. *Property, plant and equipment*

	2023			2022
	Cost	Accumulated Amortization	Net Carrying Value	Net Carrying Value
Computers	**$ 11,577**	**$ 9,074**	**$ 2,503**	$ 5,562

5. *Purpose of funds*

(d) The Board of Directors established the Accreditation Fund in order to maintain a certain level of standards set by the Landscape Architecture Accreditation Council (LAAC). Income and expenses relating to the annual evaluations of university programs are reported in the Accreditation Fund.

(e) In November 2006, the Board of Directors established a fund to provide a financial surplus in the event of unplanned loss of revenue or extraordinary expenses. The funds are invested in separate term deposits with laddered maturity dates, see note 3. All interest earned from these investments will be reinvested in the unrestricted and reserve funds in order that the funds keep pace with inflation.

(f) In 2010, the Board of Directors formally established the College of Fellows Medal Fund for the specific purpose of accounting for the activities associated with the awarding of these medals.

6. *Unrestricted net assets*

The 2023 fiscal year's operating expenditures include $197,000 spent on special projects. The Society's board of directors passed a series of motions in 2021 and 2022 to approve these special projects aimed at furthering the Society's objectives. They were to be funded from the surpluses of each of those years, which is ultimately the unrestricted net assets. The Society strives to ensure a balanced budget or surplus each year which is the net effect in 2023 after taking these special projects into account.

7. *Net revenue Congress*

	2023	2022
Revenue	$ 192,604	$ 53,136
Expenses	164,374	35,986
Excess of revenue over expenses	$ 28,230	$ 17,150

The Congress profit share is accounted for as an expense in the budget.

8. *Net revenue* LACC

	2023	2022
Revenue	$ 17,304	$ 16,170
Expenses		
Office and general	5,944	89
Standards review	38,921	-
Travel, meals and accommodation	4,339	7,356
	49,204	7,445
(Deficiency) excess of revenue over expenses	$ (31,900)	$ 8,725

9. *Economic dependence*

The Canadian Society of Landscape Architects receives substantially all of its revenue through membership and subscription fees from the provincial components, of which over 44% (2022- 42%) is received from one component.

For further information contact

Michelle Legault, Executive Director
Canadian Society of Landscape Architects
12, Forillon, Ottawa ON K2M 2W5
613-668-4775
executive-director@csla-aapc.ca

www.csla-aapc.ca

Pour de plus amples informations communiquez avec

Michelle Legault, directrice générale
Association des architectes paysagistes du Canada
12, Forillon, Ottawa (ON) K2M 2W5
(613) 668-4775
executive-director@csla-aapc.ca

www.aapc-csla.ca/aapc-csla